SHANGHAI, TUESDAY MARCH 4 1924
NO. 18322.
THE SHUN PAO, CHINESE DAILY NEWS
PUBLISHED EVERY MORNING AND SUNDAY
ESTABLISHED 1872.

申報

中華民國十三年
西曆一千九百二十四年
三月四號星期二
舊曆甲子正月二十九日
今天五張半售大洋三分
第一萬八千三百二十二號

本館創自同治十一年即西曆一八七二年
已在中國郵政局特准掛號認為新聞紙類

今日本報共五張半閱者注意

政記輪船股份有限公司啓事

本公司現憑證購得南華輪船公司所有華辛一輪已於本年三月一日由南華輪船公司完全由香港交與本公司收管以後一切事件均歸本公司負責辦理特此聲明

汪鑑堂啓事

鄙人向在棋盤街交通路口休城胡開文墨莊任職初三日辭職此後與該莊無涉

逃妾啓事

熊希齡啓事

王李氏爲親女亞君啓事

洞庭東山基督教監理會募捐啓事

梅華銓大律師代表復泰琴記磚灰行戴章琴啓事

雷聲布大律師啓事

美國大律師代表趙佩漁君啓事

達商律師代表童子鈞失章聲明

華中 利和升記廠 均鑒

認識袁鑫生者鑒

勸業銀行股東常會通告

六國銀公司換給股票通告

聲明滙票被竊作廢

⊙請看青箱遷松富翁周某種種欺侮親戚朱姓鄙人等聞之氣憤不平茲特錄呈各界台鑒

併股聲明

病菌大活動

當茲東風送暖、萬象回春的時候、一切病菌、也感受了陽和之氣、瀰漫空中、大肆活動、吾們身體虛弱的遇着了他、固然就要生病、就是身體健全的人、被困在這恒河沙數的病菌之中、也是很覺危險呢、

百齡機是滅除病菌的無敵大將、有病的人服了百齡機、可以把身體內的病菌消滅乾淨、無病的人服了百齡機、長精神、旺血氣、可以抵抗病菌的侵入、就永遠不會生病了、永遠不生病、活到一百歲、所以這種藥、叫做百齡機、

百齡機小瓶一元每打十元大瓶二元每打廿元

（總發行所）上海愛多亞路西藏路口 九福公司

全國中法大藥房中西大藥房及各埠大藥房均有分售

愛普盧影戲院 明日開映

四大明星合演
PRISCILLA DEAN MATT MOORE RAY GRIFFITH WALLACE BEERY

賊姻緣

四大明星。三個都是做賊的。奇。
賊女得富家子爲情人。怪。

詳情請看明日本報

鹽業 中南 金城 大陸 銀行上海準備庫廣告

中南銀行鈔票由四行合設準備庫發行以十足現金準備公開辦理本庫設在漢口路三號隨時兌現特此通告 電話中央三八六六 三八六七

招商局泰順快輪准於本月廿九晚即禮拜二直放廣東

本輪賬房林傳芳謹啓

三北公司寧興快輪二十九日禮拜二晚八點鐘准開往福州

本輪賬房謹啓

招商局海晏快輪准於本月念九晚即禮拜二開往福州

本輪賬房林謹啓

招商局新銘快輪准於舊曆二月初一日即禮拜三晚開往煙台天津

本輪賬房林謹啓

太古行通州輪船准於二月初四日上午開往威海煙台天津法租界太古碼頭

通州輪船賬房謹啓

上海南北茶食同業加價廣告

上海茶食公所敦義堂啓

建築家注意

上海英商老公茂洋行有限公司謹啓

英商大英水火保險公司廣告

上海寶善街同豐泰經理中國根泰廠煠和合粉

電話中七零三七號

欲知儲蓄機關真實與虛僞的效果、請注意本報第五張後幅的通告

CA208

全國學生徵文揭曉

大巴西國駐滬領事公署佈告

杭州武林鐵工廠股東均鑒

杭州武林鐵工廠董事會謹啓

訃聞

先嚴履安公痛於民國十三年二月十六日即夏曆甲子年正月十二日未時在沙邑旅次壽終正寢距生於同治三年正月十八日卯時享壽六十有一歲不孝錦屏等均請假侍奉在側親視含殮哀此訃聞

棘人郭錦屏 錦英 錦鳴 泣血稽顙

恕訃不週

哀啓

哀啓者顯妣陳太夫人痛於夏曆癸亥年十二月二十一日午時壽終津寓內寢享年七十有二歲茲泣卜於夏曆甲子年二月初一日成主初三初四日開弔領帖初五日午刻扶柩回籍擇期安葬叨在世戚友學寅鄉誼恐訃未周哀此報聞

孤哀子陳光祖 光遠 光逵 光迪 泣血稽顙

喪居天津河北崑緯路本寓

恕訃不週

退保聲明

量請聞會計師公告第十九號

蘇州振興電燈公司清理處召集股東會

五洲大藥房股份有限公司鮐股東常會公告

本公司董事會議定於三月三十日（即舊曆二月廿六日）下午二時假座西藏路寗波旅滬同鄉會舉行股東年會報告上年營業情形及略決定分配股東官息餘利照章更選董事監察人屆時務請各股東蒞會爲幸 上海五洲大藥房股份有限公司董事會謹啓

中央信託公司發官紅利通告

社會至寶

大炮台

香烟人咸視為上珍所謂社會之至寶者非歟

B.A.T.

B 1211

黃金樹種子廉價發售

菊種子出售每升特價三元正

上海牯嶺路七號 仙樂種植園總辦事處啓

新開 裕春洋布號 已於正月念三日開張

本號創設上海英租界北京路盆湯弄東首種德里內 選辦各國名廠正頭洋貨花色白貨名目繁多不及詳載專營各路批發以及客帮本街躉件零拆交易價格外克己以廣招徠承蒙惠顧無任歡迎特此廣告

推廣上好白烟煤炭廣告

上海小東門口 鴻大洋貨綢緞局受盤織成綢緞局底貨 於三月初一日起大賤賣一月

電話中央四七五三

教育部審定

新學制初級小學算術教科書

(編校者) 王岫廬 段育華 駱師曾

教科書 八冊 各八分
教授書 八冊 各二角

批詞摘錄

該書由淺及深，適合各學年順序，插入河圖洛書等圖畫及各種遊戲，足以引起兒童習算的興趣，堪稱善本，應准審定作為新學制初級小學校用算術教科書。

本書前幾冊都用有趣的圖畫，插入遊戲故事，從直觀引起數量的基本觀念；從欣賞引起兒童的習算動機，使兒童於不知不覺中，得着數學的智識。全書材料包括整數四則，小數四則，和諸等四則。

新學制初級小學教科書

國語 教科書八冊 前四各一角 後四各一角半；教授書八冊 前四各三角 後四各二角
作文 教科書八冊 已出二冊 每冊一角；教授書 編印中
社會 教科書八冊 前四各一角 後四各一角；教授書八冊 各二角
自然 教科書八冊 前四各八分 後四各一角；教授書八冊 各二角
常識 教科書八冊 各一角；教授書八冊 各三角
形象藝術 教科書 已出二冊 每冊一角半；教授書 編印中
工用藝術 教科書 已出二冊 每冊八分；教授書 編印中
音樂教科書 已出二冊 每冊八分

◀各書樣本・承索即寄▶

商務印書館

現代教科書

商務印書館出版

■初中一套 十七種廿九冊
■師範一套 七種七冊

初級中學用 現代初中教科書

新學制初中的精神本在混合教授，但在改革之初仍有許多學校為教授便利起見採用分科教學法，本館特編此書全套以供需要，取材新穎簡要，並仍力圖各科之聯絡。

本國史 二冊各六角 顧頡剛王鍾麒編 胡適校 編者將兩三年專門研究的結果編成此書，其選材之精當前無其匹，更經胡適博士校訂尤饒價值

世界史 二冊上冊二角半 傅運森編 王岫廬校 材料新穎趣味深長，史事排列極有系統，卷末附有大事年表

本國地理 二冊上冊六角 王鍾麒編 王岫廬朱經農校 注重人生地理，根據自然界種種現象，究明人事的分配，使學者了解於本國和世界的關係

礦物學 一冊四角 杜其堡編 鄭文灝任鴻雋校 本書特地置重和礦物學基於應用的礦物敘述尤詳

動物學 一冊四角 杜就田編 秉志校 本書以實際應用為主，內容分三章，前後照實驗排列完足

植物學 一冊四角 凌昌煥編 胡先驌校 內容分普通植物、植物通論及應用植物三章，闡明植物和人生重要的關係

生理衛生 一冊七角 顧壽白編 本書取材最新，如活力素、白血球之食菌作用及內分泌原理等，均擇要敘述，並注重實際上的應用

物理學 一冊七角 周昌壽編 本書採用發見法，由淺易觀察的現象入手，經實驗考察，推出結論，更應用於實際最新發明之事物，均已編入

化學 一冊六角 鄭貞文編 本書除必不可少之方程式外，力避乾燥乏味的數學演算，一切名詞純採用系統命名法，取材注重於日常生活及常識方面

算術 一冊八角 嚴濟慈編 段育華校 本書於實用和理論兩方面都十分注重，並常用有形的圖形來解釋算形的算理，同時可以灌輸些幾何的知識

代數學 二冊上冊六角 吳在淵編 胡敦復胡明復校 本書編纂的主旨，一方面注重實用，使知解決尋常事理的法則，引起求學的興趣，一方面注重理論，為將來研究高等數學的基礎

幾何 一冊 周宣德編 段育華校 本書除證定理以外，處處引到實用的一方面，並從美術工程建築上輸入幾何學的觀念，最饒興味

三角術 一冊四角 劉正經編 壽立夫校 中學生對於三角術祗要在實用方面夠用，故本書注重實用，至於理論方面也不偏廢

英語 三冊第一冊四角 周越然編 鄺富灼校 本書採用直觀教學法，並兼重發音會話習字造句作文等項

英文法 二冊第一冊七角 林漢達編 鄺富灼校 本書編制極精審，例句與解釋對頁排列，最便學習

國文 六冊 一二冊各三角 三四冊各三角 五六冊各四角 莊適編 王岫廬任鴻雋校 古文與今文並重，取材注重感情的，排列次序依文之程度深淺，不依時代先後

水彩畫 楊易濟編 在印刷中

現代師範教科書 簡易師範用

這套書材料新穎，編制精當，供簡易師範或短期的師範講習所之用，即將來四年師範採用亦甚適當

教育學原理 一冊四角 孫貴定編 論述教育原理由目的及方法兩方面著眼，材料新穎，包羅豐富

教育史 一冊四角 范壽康編 唐鉞校 對於我國清季革新以前以後的教育，以及歐美日本教育的變遷，都有很詳盡的敘述

各科教學法 一冊四角 范壽康編 本書依據新學制編成，方法不嫌新，亦不守舊

學校管理法 一冊三角 范壽康編 內容分我國最近教育制度、學校管理及學校衛生三部

教育心理學 一冊三角 吳致覺編 持論中正，措詞透達，為教育心理學之正宗

倫理學 一冊二角 孫貴定編 本書論品性、行為、責任、欲望諸項，尚適用

小學行政及組織 一冊 高佳璣編 在印刷中

混合編輯的 新學制初中教科書

這套書各科都採用混合法編制，已出：國語 公民 歷史 地理 自然科學 實用自然科學 混合算學 英語讀本 文法 及音樂 樂理 圖畫 手工各種，另有目錄備索，詳細說明函索即寄

各書樣書 函索即寄

商務印書館發售 原版西書

各級學校現已陸續開學，通用之原版各科教科書及參考書，敝館均已備足，請即惠臨採購，其由學校訂購者更予特別折扣以示優待

贈送 原版西書目錄

(甲種)文學書 (乙種)自然科學及社會科學書 (丙種)工業及醫藥書 (丁種)商業及實業書 索閱何種請即明示

商務印書館出版 測驗

中華教育改進社編製

中學 小學 應用

測驗的功用，在以客觀的標準，辨別兒童的智愚庸能，及其興趣之所在，而不致失實。凡學校舉行入學試驗，以及分別班次，甄別成績，都應採用。

◀已出各種列下▶

小學默讀測驗 五類各四角
初小默讀測驗 二類各五角
中學默讀測驗 二類各四角
小學默字測驗 二類各一角八分
小學常識測驗 二類各四角
本國史測驗 一類 五角
算術四則測驗 二類各二角五分
小學算術應用題測驗 二類各三角
小學算術混合四則測驗 二類各二角五分
英文測驗 一類一元二分
團體智力測驗 二類各五角六分
機械的智力測驗 一類六角
非文字的智力測驗(調查用) 一類五角
教育測驗 一類五角
全國小學調查測驗 一類六角

每類包含測驗廿五份外答案及成績表又各種說明書一冊另售

君之案頭 應置備之參考書

辭書

新文化辭書 一冊特價二元六角 再版不日出書
第一回中國年鑑 一冊特價二元八角 不日出版
日用百科全書 二冊六元
辭源 甲種十二冊廿元 乙種二冊廿元 丙種二冊十四元 丁種二冊七元 戊種二冊五元
國文成語辭典 一冊二元五角
中國人名大辭典 一冊八元
動物學大辭典 一冊十二元
植物學大辭典 一冊八元
中國醫學大辭典 二冊十二元

字典

新字典 洋裝一冊二元四角 華裝六冊二元四角
縮本新字典 皮面二元八角 布面一元二角 紙面八角
學生字典 布面八角 紙面六角
實用學生字典 一冊四角
增訂放大實用學生字典 一冊六角
康熙字典 銅版本七冊三元二角 洋裝本一冊四元 大字本六冊九角
破音字舉例 一冊四角
國音字典 一冊四角
國音學生字彙 紙面三角 布面六角
國語詞典 一冊五角
白話字詁 一冊二角

英漢 漢英 德華 法華字典

共有數十種請見圖書彙報

商務印書館啟

中等學校適用 國語教科用書

國語講義
第一種 國語概論 全一冊 一角半
第二種 國語發音 全一冊 一角半
第三種 國語語音學 全一冊 一角半
第七種 國語文法 全一冊 二角半
第八種 國語學大意 全一冊 一角半
第九種 言語學大意 全一冊 一角半
第十二種 國語旗語 全一冊 一角半

初級國語講義
國語發音學綱要 全一冊 一角
國語作文 全一冊 一角
實用國語文 全一冊 一角
國語會話 全一冊 一角
應用國語法 全一冊 一角

國音教本
國音講義 全一冊 二角半
國語發音學大意 全一冊 二角一分(七折)
萬國語音學大意 全一冊 一角四分(七折)
新教育教科書國音課本 全一冊 八分
新教育教科書國音教本 全一冊 一角
中華國音留聲機片課本 全一冊 三角
中國國音留聲機片說明書 全一冊 一元

國語話教本
小學國語話教學法 全一冊 三角
新教育教科書國語會話 全一冊 八分
國語常識會話 全一冊 八分
王璞的國語會話(交通) 全一冊 一角半
國際通俗會話 全一冊 一角半
國語交際會話 全一冊 一角

國語法教本
語體文法 全一冊 三角
語體文法大綱 全一冊 一角半
國語文法講義 全二冊 一角
新式標點符號使用法 全一冊 二角

字典辭典
中華注音國語字典 全一冊 四角
國音通字典 全一冊 三角
中華國音新檢字典 全一冊 二角
國音小字典 全一冊 九角
國音分韻檢字 全一冊 二角
中華國音新檢字 全一冊 一角
國語新辭林 布面精裝一冊 一元
國音新詞典 布面精裝一冊 二元四角

中華書局發行 (甲59)

唯兒童的好朋友

本局出版兒童用書和小朋友週刊，都是兒童們最喜歡的讀物。兒童們和他做朋友，一定可以得着許多知識，並且可以練習文字，增進學業。下列各書，都是兒童們的好朋友。

兒童文學叢書 故事 七冊 各七分
兒童文學叢書 小說 九冊 各七分
兒童文學叢書 兒歌 二冊 各七分
兒童文學叢書 笑話 三冊 各七分
兒童文學叢書 故事曲 一冊 各七分
兒童文學叢書 詩 二冊 各七分
兒童文學叢書 文藝圖 四冊 各八分
兒童文學叢書 獨幕歌劇 一冊 角半
兒童叢書 全世界的小孩子 六冊 各一角
兒童叢書 小工藝 一冊 六分
兒童百科叢書 可怕的蠅 一冊 實售五分
兒童百科叢書 有功的牛大哥 一冊 實售五分

我的小說 十姊妹 一冊 二角
我的十弟兄 一冊 二角
我的人魚公主 一冊 一角
我的猩猩姐姐 一冊 二角
兒童常識畫(狗) 一冊 一角
兒童叢書 兒童文藝園 二冊 六分
胡氏兒歌 二冊 三角
中華童話 廿二種 各五分
世界童話 五十種 各五分
小小說 一百種 各五分
中華故事 十二冊 各一角
小弟弟 十三冊 各四分
小妹妹 十三冊 各四分
兒童九九計數盤 一組 角半

每週出版的兒童雜誌 小朋友 每冊六分 全年五十二冊二元五角 郵費每冊半分 全年二角六分

中華書局發行 甲(60)

數學辭典

趙繚編

再版出書

乙種定價五元 照碼五折

◆甲種 實價十元 廉價特定七元◆

本書於辭典外，英漢學語對照，小辭典三部之外，另有算術、代數、幾何、三角，四部之解法，凡中學程度之數學題，並解法中已具，為中學生必備之參考書。

郵費 甲種四角 乙種二角

上海棋盤街 羣益書社 甲6

學界注意 科學儀器館

本館發售理化器械藥品博物標本模型及一切教育工業用品，有國內新出品，有歐美精製品，備貨充足，花色繁多，可以選擇，從心精粗，隨便備有目錄，函索即寄。再本館精製之仿德最新式繪圖器及新到西洋水彩油畫材料，尤為美術家所合用，惠顧諸君幸留意焉。

上海棋盤街 科學儀器館 奉天滿日新郵 分館啓 TA386

新學制用 初級蠶桑科教科書出版

林半農編

第一冊(栽桑法) 定價三角
第二冊(蠶體解剖及生理) 定價一角八分
第三冊(養蠶法及病理) 定價一角八分
第四冊(乾繭製絲及蠶業經濟) 已在印刷中
實售六折

上海交通路 新學會社

上海棋盤街 三育公司文具大廉價一月

本公司專售中西文具及學校寫字間一切用品，今屆春季學期，藉答諸君雅意，特於陽歷三月一號起將各貨一律減低廉售一月，幸各界早臨光顧，勿失機會。 ZA1144

章太炎主任之華國月刊第六期已出版

本刊已於一號出版，要目如下：(圖畫)新出三體石經拓本 (通論)御史制度論 但燾 (學術)歌戈魚虞模古讀考 章炳麟 ……(文苑)……詞 ……小說 雜著 餘興等。定價每冊二角 全年四元 郵費每冊本埠二分外埠二分半 郵票代價九折計算 總發行所上海麥根路福星里五十二號 代售處上海中華書局及各省中華書局各大書局

上海虹口咸昌呢絨號遷移廣告

本號開設外虹橋下將近二十年矣，去春歸余家獨資創辦，歷年營業蒸蒸日上，近來時勢地址變遷，識時務者必須從事改良，故去春另創咸昌呢絨號在江西路三洋涇橋北試辦一年，終結盈餘果勝，茲故將咸昌號定於正月廿五日遷移該處擴充營業，專售各種呢料並裝各口批發，一以廣招徠，二以節省開支，凡各界惠顧，無不歡迎，除登報外另行函告。 ZA1945

松江振和襪廠金虎牌男女線襪春盤加價

本廠督造金虎牌各式男女線襪，行銷多年，早蒙各界讚許，貨美價廉，無庸贅述，然自去歲秋冬以來，原料步漲，不忍……

加價原由：紗市低落不了，迄今堅增無減，虧本過巨，實難再忍，故自今春陰歷一月朔日起暫加七厘，稍維血本，此中苦衷，必見諒，仍祈源源賜顧，不勝欣感。

總發行所 上海四馬路麥家圈太和坊 匯通號 電話北四五三 乙A1031

奉化水蜜桃苗

本場研究養成滋味濃甜水蜜桃，種下第三年保證生桃，其果美而且大，久為上海市上所贊許，用地四畝，種桃千株，預計年獲千元以上，定價每百株十元，附送種法，存苗無多，購請從速。浙江奉化蕭王廟鎮勤生農林場事務處啟 ZA7314

英美保險公司露佈

本公司專營水火保險事宜，全權代表英國亞克保險公司並美國商業保險公司，資本雄厚，信用卓著，至辦事敏捷，賠款迅速，各界惠顧，無任歡迎。

總辦事處 黃浦灘十七號字林西報館三樓 電話中央八二五七

花旗保險公司露佈

本公司專營水火人壽保險事宜，凡美國品雪公司及友邦人壽保險公司，資本雄厚，信用卓著，辦事敏捷，賠款迅速，各界惠顧，無任歡迎。

總辦事處 黃浦灘十七號字林西報館三樓 電話中央八千二百六十九 2159乙A

美商中國營業公司遷移廣告

本公司向在江西路念四號專營地產房屋押款經租代客保險等業，茲因地址狹小，定於三月一號遷至黃浦灘十二號四馬路轉角滙豐銀行三層樓，電話中央八六五五，特此佈知。 ZA2042

廠基召賣

坐落無錫西門外龍船浜，原有長豐第二廠舊址，廠基地共計十畝零三厘，樓房內裝機器大小十部，引擎……樓房十間，麥倉一間，平房十九間，工人樓房十間……欲知詳細章程以及議判價值，請至上海廣東路茂生洋行王穆聘或法租界天主堂街祥裕里接洽。 ZA2273

貴重地產出售

前滙豐銀行買辦席正甫遺產內有下列產業出售：(一)英冊第一萬一千一百四十三號，坐落南京路第五六九・五七〇・五七一・五七二・五七三・五七四・五七五・五七六・及五七八號房屋，旁空地一方，全地約共十二畝三分一厘八毫；(二)英冊第一千一百另一號及一千六百四十七號……四一五・四一六・及四一七號，全地約共一畝四分八厘一毫。如欲知詳細情形者，請向上海愛多亞路七號……洋行詢問可也。民國十三年二月二十八號 ZA7057

上海英文專修學校招日夜生

本校創辦多年分日夜兩校專門教授實用英文學生男女兼收年齡不限英文不拘已習未習走讀膳宿均得隨時報名入學函索章程須註明日課或夜課 校址法租界愷自邇路惟善里 2004

滬濱英文專修學校

本校已於二月廿一日開學 日夜新生尚有餘額 校址英租界 ... 1017

承天英華學校招生

注重實用英文各科 尚有餘額

本校日校三年級英文各科五小時三四年級並授法文各科(二)本校已於二月二十三日開學 九日上課 函索章程須附郵票

江南中學中英文特班招免費生

(一)本校為小學畢業生或已入中學者程度均可自由報名入學不用考試(二)三年或四年級學生之經濟困難者均可 (五)本校初中與師範兩部尚招新生 校址在南市西門內 ... 尚有餘額

上海青年會分設職業中學日夜校續招新生

本校現應社會之需要添設預科乙組一級又各級尚可插班有志者報名從速 致期隨到隨考 校址 上海寧波路 校長朱樹翹 主任王步賢同啓

博習英專學院續招新生

教員英國人留美學士約翰畢業生

名譽校長 ... 教務主任 ... 校長汪同塵啓 院址上海北四川路三多里口 A9411

南京民智學校招收初中三年生

試期 自即日起至陽歷三月十日止每日午後隨到隨考 函索章程附郵票三分 校址在南京三山街安品街

文生氏高等英文學校招生

本校為高等英文專門學校分本科(二年)預科(五年)創辦以來已畢業六次茲招預科及本科一各級插班生(程度)甚制中學畢業或曾習英文六年者可入預科(二)報名時納費金五元外埠須附郵票 ... 初學入預科北四川路老靶子路口

中華工業專門學校中學部續招新生

本校定於陽歷二月二十八日開學 中學各級及中學預科尚有餘額有志來學者可隨到隨考 詳章函索即寄 校址上海新閘路辛家花園內 1078

上海徐滙國文函授第十六期招生

宗旨 維持國粹宣揚孔教 程度 文理清通品行純粹 文課 月試三課隨到隨改 納費 正科十元預科八元 成績 初集二集五角 通信 上海徐滙新書局七任 鄒寧菴啓 A1103

江灣文治大學續招男女生

本校於二月十一日開學 以下各科尚有餘額 科(一)文(二)英文科(三)國學專修科(四)英文補習班 更新(二)本科一年級 相當資格高中畢業者隨到隨考 函索章程附郵票六分

東方大學招男女生

班次 初中 普通科一二年級 商業科一二三年級 高中(文科)(師範) 考期 隨到隨考 晨班 夜班 文科 章程 函索附郵票 本大學招生委員會 校址 上海法租界西門路口寶飛路 致務主任王樹棠啓 A1081

上海藝術師範學校招男女插班生

原名上海專科師範

本校師範科初級藝術師範科一年級下學期各級尚有餘額有志者詳細報名 ... 校址上海小西門黃家闕路 校長吳夢非 A1094

辛酉學社商業專門學校招男女生

本校編制照大學商科略爲變通各科均注重實習 已開學 預一各級尚有餘額續招 二十人隨到隨考 選修生 三十名以上 章程 函索附郵一分 校址虹口公平路一號 校長周錫三啓 A101

美國立郁務本專校招男女生

日夜校英文專科各級均有餘額有志專習英文者速來受課本校兼備國文音樂商業等科 校址上海閘北寶興路中 總理惟經丰任林鴻斌啓

遠東商業專門招男女生

本校經教務會議決加增年限實行提高程度 ... 恒頤士南方大學 ... 招生 ... 隨到隨考 函索即寄 校址 ... A1120

津浦鐵路管理局招商投標承辦韓浦段應用頭等堅硬橡木或他種硬木枕木廣告

計開橡木或他種硬木枕木一千四百根三萬七千五百根八百四十根在本路浦口交貨已奉交通部核准招商投標承辦如有願承辦者可向本局領取投標詳細章程及標函格式在領取時應遵部令先交押欵天津通用銀元二千元正此項押欵當於開標決定後如投標者未能得標者即將此項押款發還如得標者即以押款移作保證金至投標日期限定民國十三年三月七日上午十二時以前郵寄天津河北津浦鐵路管理局照收即於是日下午三時在本局當衆開標如所投之標非用本局發給標函格式及不照本局所定時間送到者一概無效所投標價並不以最低價格爲得標之標準或將擬購枕木分給數家承辦悉聽本局主裁 A1088

甯波旅滬同鄉會通告

啟者本會爲延攬人材擴充會務起見特於民國十三年一月一日起至本年五月二十日止徵求會員凡我同鄉諸君有志入會者請向本會及各隊長接洽定於一月一日起 ... A1145

祈禱醫愈被邪鬼附者蔡三子鳴謝

年老病有五年多吐血勞病世上之醫不能治愈欲祈禱耶穌求醫者問到江灣火車站至西新市路口問吳宅感謝上帝受恩人蔡三子

信耶穌非但醫人之病能醫人之靈魂得救家人蔡三子吳金陞太太亞鹽縣 ... 予見醫好三年多瘋吧 ... 曹王氏 陸氏 同具

嘉穀堂米業商會追悼陸鴻卿先生啓事

敬啓者本會會長陸公鴻卿於陰曆去年十二月二十四日逝世本會同人驚悼異常追念陸公在日和平正直慷慨好施任本會會長會事所賴均無間言 ... 茲於陰曆二月初五日午後一時在本會開會追悼陸公凡我同業之及諸親友賜致輓詞聯額等件請先期交本會內 A2302

段期宏業奉嚴命啓事

敬啓者宏業奉家嚴諭以閱報載頌親家曾以余爲念年六旬生日 ... 莫名感荷惟念國勢艱難民生憔悴何忍當壽特此 ... 本不耐居是將促余於九夷 ... A3322

安徽蚌埠航業公會施行職務啓事

敝會於去歲夏歷十月廿五日開會成立茲訂本月夏歷廿六日施行職務特此聲明

上海機器麵粉公會通告麵粉每袋改裝四十九磅啓事

敬啓者查中國機製麵粉向來習慣每袋重五十磅近來洋粉紛紛進口考其重量每袋均係四十九磅際此商戰時代經濟趨於大同我國機製麵粉每袋改爲四十九磅以免晤虧前經敝會迭次邀集本外埠各廠開會公議通過並呈准農商部批准備案以垂久遠凡改磅期前因各同業及成單業已訂定之貨應交每袋五十磅者至改磅後或交每袋四十九磅即將減輕磅數照價扣除以昭公允茲特敝會議決改磅日期由本年舊曆五月初一日起實行自後麵粉每袋一律改裝四十九磅茲將議決改磅緣由登報公布敬祈各界鑒原爲荷 2270

維昌洋行啓事

本行自三月一號起聘請施煥卿君爲機器部經理 ... 皮帶盤軸材料等項並經理 ... 有現貨備置客賜顧請與二君接洽是盼特此奉告 上海江西路六號維昌洋行謹啓 A2132

方稼孫啓事

鄙人寓滬以來除保守舊業外並無開設與任何事業在外招搖者恐各界誤會特登報聲明以及花紋號碼等情如有假冒鄙人名義 ... A1771

上海運輸同業公會催提客貨啓事

茲因滬寧站路局貨棧已到之貨客家久擱不提以致久已堆滿路局不准再運車延擱而滬寧貨物亦不能活動而津浦路蚌埠以南各站積貨幾近萬噸均係日堆存露天時屆春令陰雨連綿難免不受潮濕敝業各同人既無能力保險而堆存貨客 ... A2292

潛溪彝訓堂楊氏啓事

啓者楊氏子鹿鳴素性游蕩屢戒不悛前經氏於庚申年五月初七日登報聲明在外欠債不問鹿鳴保在親權之下以後發生債務一概不生效力現聞鹿鳴在外虛造空串實帑圖拉收田租在氏處雖承認至氏所承認之抵借欵仍由氏負責倘有人及田產人勿爲鹿鳴所愚除向江蘇警察廳呈請追究外特此布告 各寄商垂鑒 A1831

愛理思大律師啓事

本律師現受上海華商紗布交易所經紀人公會聘爲長年法律顧問嗣後如有侵害該公會及其會員權利或損壞名譽者本律師當依法盡保障之責任特此通告 A1476

陳志剛 甘維露律師代表陳新昌玻璃五金號及陳成記經租處陳忠棟君啓事

茲據陳忠棟君聲稱本人於民國十三年元月 ... 日起陳新昌玻璃五金號及陳成記經租處業已辭職所有 ... 特此通告 A2266

林百克大律師代表老嘉福鞋店清理賬目通告

本律師受老嘉福鞋店委託清理該店所欠債務及他人所欠之賬目 ... 事務所江西路六十二號本律師公館 A2126

頂受鎮江德昌茶號店底生財貨物聲明

今頂受德昌茶號店底生財貨物 ... 於本年陰曆正月廿三日憑中 ... 鎮江廣新茶號方鴻謙啓 8622

中亞電器公司聲明

本公司於癸亥六月間經林君介紹陳君仁 ... 記戶名 ... 中亞公司啓 A2271

上海老九綸綢緞局付還得記存欵聲明

本號有得記戶存款洋五百元立有存摺一扣其利息已付至癸亥年九月十七日 ... 老九綸啓 A2296

蘇州電氣廠錄登蘇常道道尹第六五號批

代表王兆祥呈爲收買振興電燈公司 ... 鎮守使 ... 蘇常道道尹 ... A2260

上海中國濟生會經收癸亥年十二月份武進揚中等縣振欵報告

武進項下 聯義善會助洋五百元 王一亭君助洋一百元 陸性善君助洋十元 上海麪粉交易所各助洋一百元 共計收洋一千二百十元

揚中項下 丁甘仁君助一千元 又朱疇君 周五常堂各助洋二百元 顧吉生君助洋一百元 共收洋一千二百十元

心記助洋一千元 王炳生君 益慎堂各助洋三百元 朱正連君 朱科記 王子瑞君各助洋一百元 ...

陳君助洋二十元 李贊侯君指助揚中衣棉褲洋二百元 張賢清君 朱克勤君 經募洋六百元 共收洋三千零八十元 A1157

山東濟寧商埠換股債券第一期甲種大獎號碼露佈

第一等獎第一萬六千零十四號上海有利源經募 第二等獎第二萬二千三百三十號杭州兆元經募 第三等獎第三萬零三百七十六號寧波億中經募 第四等獎第八千一百念六號九江懋然錢號經募 第五等獎第三萬一千六百七十五號上海大發祥經募

徐州中華國民儲蓄會第三期開獎露佈

... 頭獎第四十一號 ... 第七百八十二號 ... 第四十七號 ... A2622

西新橋大福來又中共八號頭彩誌喜

正月念五日開彩第三期共發頭獎六十七號均由本號門莊分售 ... 大福來啓 140布二A

廣濟乙券

一等一萬元 明天上海開籤

山東平民工廠基金獎券

歸綏勸業乙種債券

末一字末二字再有末三字前四字一等籤至十等均有上下附獎

一等籤二萬元

後天在上海大戲園開籤 西門共和 恭請各界光臨監視

卍會第三期

永遠販濟本基金副券

准於舊曆二月初四日上海開籤

戊A1139

慈善救濟會籌募游民工廠債券

基金還本甲種

一等獎伍萬元

額少獎多 最易中籤 舊曆二月初五開籤

共榮新章零股券

頭籤二萬元 第二籤均有末一字 二三四五籤均有末兩字

初七日開籤

蘇州銀行有獎儲蓄券准期夏曆二月初九日上海開籤

尚有評前廣告轉入第二張第六頁閱者注意

禮拜二拍賣
各種鐵
魯意師摩洋行 創始自同治十三年 即英一千八百七十四年
D 3074?

瑞和洋行禮拜二拍賣
住宅
古董 上等 器 櫥 木
准于正月廿九日上午十點鐘在靜安寺路第十二號內拍賣房間等大菜間臥房 計開 留聲機 地毯 紅木 冰箱 搪磁 浴缸 自來火 熱水 電燈 以及另星什物 不及一一 各客欲看者先一日可來此間預看
D 220

瑞利洋行
禮拜二拍賣
柚木房間式 留聲機 大宗銀器 千里鏡
准於本月廿九日上午十點鐘在南京路本行拍賣 計開 鋼床 大櫥 雙人床 高脚 新式刀叉 大菜枱 茶几 沙發 椅子 汽車 等物
D 227

禮拜二拍賣
魯意師摩洋行 創始自同治十三年 即英一千八百七十四年
B 231

寶和洋行
禮拜二拍賣
遭漬洋釘
准於二十九日下午二點半在楊樹浦碼頭內拍賣洋釘分拍
D 222

公平洋行
每逢禮拜二
不限價拍賣
D 151

寶和洋行
拍賣禮拜二
浦司輪船遭漬貨
子 紗 花 洋 頭 衣 軋
D 229

禮拜三拍賣
淨漬貨
魯意師摩洋行 創始自同治十三年 即英一千八百七十四年
D 233

禮拜三拍賣
瑞和洋行
呢華記 不限價 嗶嘰 線企 漬華記 呢嘰 元直 華嘉 絲葛 怡德 細斜 條子 色毛 夕法 嗶嘰 大衣 呢色 醬 元莊 毛小 稍 德記 色 毛企

寶和洋行
禮拜三拍賣
浦司輪船遭漬貨
布 粗
D 228

禮拜三拍賣
魯意師摩洋行 創始自同治十三年 即英一千八百七十四年
D 23

寶和洋行
原告請求會審公堂諭
禮拜三拍賣
猪鬃
D 230

寶和洋行
禮拜四拍賣
雜貨
白蘭地 香檳 洋酒 衣布 雨絨 毯
准於初二日上午十點鐘在本行拍賣 計開 白蘭地 香檳 洋酒 毯 玻璃 香水 等物
D

禮拜四拍賣
各種鋼鐵
魯意師摩洋行 創始自同治十三年 即英一千八百七十四年
D 233

禮拜五拍賣
淨漬貨
亮件洋行 始創自同治九年 即英一千八百七十年
D 239

禮拜六拍賣
汽油白相船
魯意師摩洋行 創始自同治十三年 即英一千八百七十四年
UTOPIA
D 237

寶和洋行
拍賣浦司輪船遭漬貨先告
預佈
魚膠 樟腦
D 204

做荷蘭機器水嘴出售
魯意師摩洋行 創始自同治十三年 即英一千八百七十四年
D 236

遺失契據聲明作廢
甲B 1393

聲明支票作廢
乙B 2289

遺失田單作廢
乙B 2283

失票聲明
甲B 1397

遺失方單聲明
乙B 2331

遺失莊票
郭振德謹啓

遺失莊摺
乙B

田單遺失聲明
乙B 2344

遺失稅單條劃銷作明聲廢
乙B

遺失提單
甲B 1439

遺失報剩派司
甲B 1442

聲明遺失
甲B 0441

遺失聲明
甲B 1433

廣昌興謙記號鍾松啓事

張尚義啓事
乙B

何椿林與顧秀韻解除婚約之聲明
乙B 1264

劣子脫離
甲B 1431

驅逐劣子
甲B 1415

逃徒聲明
甲B

餘源毛巾廠緊要聲明
甲B 1437

推盤聲明
甲B 2241

受盤聲明

受盤聲明
甲B 1425

推盤聲明
乙B 377

上海南京路成寶德記銀樓告
乙B 221

退保聲明
甲B

買船聲明
王義泰
甲B 1436

推股聲明
乙B 2357

受股聲明

推股聲明
甲B 1416

上海公共會審公廨諭
乙B 2251

快購馬克
廉價出售 特別便宜
甲B 1446

馬克賤讓
三十萬元
乙甲 2311

收買舊書

機件船隻欲購
B乙 1449

汽車出售
Chevrolet
甲B 1448

汽車廉售
乙B 2300

最新式轎車汽車出讓
甲B 1818

廉價出讓
甲B 1349

上等鐵廠出讓
甲B 1448

收買打字機
B戊 1129

美大 綢緞 呢絨 洋貨公司
乙B

新 致中和廠 大減價二十一天

惜陰商業補習 招生 夜校
乙B 2334

女子英文班招生
甲B 2412

算學補習
甲

尋狗
乙B 2366

招請外埠經理
公司
乙B 0338

半義務教員聘待

招請辦事員

聘請機械工業英文繙譯
乙B 2068

招請跑街
乙B 1412

滬北寄宿舍
甲B 1444

吉屋召項
甲B 2327

廉價召租
甲B 2311

便宜租
乙B 2306

召租
甲B

洋房召租
乙B 2168

召租
乙B 2247

大住宅召租
甲B 1226

出賣高平地
甲B 4221

呂宋白棕繩
永盛公司

上海惠洋行 廣工鑿公司井 告

非常靈驗
癩疥瘡藥
丙 530

象牌水泥之特色
上海英法租界工部局暨中外各大公司各大建築家踴躍購用而價目克己品質優良並未經破損之空桶空袋可由本廠高價收回
華商上海水泥有限公司
電話中央八一六七一 戊B 1901

馬牌洋灰
行銷多年 貨質可靠
信用久著
本牌行銷二十餘年 屢經上海天津等處工部局及各大鐵路各大工程家購用 均給有保證書
桶袋兼備
桶貨堅固耐久不畏潮濕 袋貨較桶廉如欲退袋可作價收回
啓新洋灰公司南部總批發所 上海北京路八七號 電話中七四七一

上海天津鑿井公司緊要啓事
乙B 3312

體虧白帶丸

白帶

經期腹痛丸

立止白濁丸

英文晨學夜學
南洋高級商業學校虹口分設
B乙 2283

三廉學社廣告
英文夜課 打字科 速記科 幻術科 翻譯部 珠算易通 動字

生殖器病自療器

女科調經丸

白濁丸眞靈
白濁
一盒即好

立效遺精丸
遺精

感謝
眼科
明目重瞽

小腸疝氣丸
疝氣
二匣包斷根

珍珠八寶光明眼藥
眼藥
(另製還明丸)
香港 上海 鍊雲藥房

一瓶全愈
立止白濁丸

上海雜糧油餅交易所股份有限公司第三屆股東常會啟

本所定於陽曆二月十九日下午二時在本所市場內召集第三屆股東常會除報告營業狀況及上年度決算賬略外並照章改選監察人務望各股東於陽曆二月十二日起每日上午十時至下午四時止携帶股票領取入場券及選舉票於十八日起投票股東常會時開票再本所股票限於正月底起至股東常會日止停止過戶合併聲明 本所理事會啟

舟山輪船股份有限公司召集臨時股東會公告

本公司經董事會議決定民國十三年三月廿三日即夏歷二月十九日下午二時假平濟利路定海會館開臨時股東會除將通知書按照通信地址分送外所有委托書入場證議決票請於開會前十日內持本公司正式股票至十六舖如意里本公司換取可也 舟山輪船股份有限公司董事會謹啟

長興煤鑛公司股東會通告

本公司定於本年三月廿三號即舊歷二月十九日下午二時在上海天后宮上海總商會開第二屆股東常會報告夏曆七月至十二月底止第二屆賬略敬祈各股東屆時蒞臨如因事不克到會請於開會前五日委託代表持股票到公司領取入場券以憑入會特此布告 長興煤鑛公司董事會謹啟

緯成股份有限公司股東定期會公啟

敬啟者本公司章程第十三條規定每屆總結後開股東定期會茲定於民國十三年三月十六日（即舊曆甲子年二月十一日）星期日午後一時在杭州本公司開第四屆股東定期會務祈各股東屆時蒞會如不克到會可託代理人出席亦請預先填明委託書以便查核 緯成股份有限公司董事會謹啟

滬太長途汽車股份有限公司開第四次股東常會公啟

敬啟者本公司經董事會之議決定陽曆三月三十日即夏曆二月二十六日星期日下午一時假英大馬路西藏路寧波旅滬同鄉會開第四屆股東常會報告營業狀况提議事項改選監察人希各股東准時蒞席先於三月二十五日起憑正式股票向上海閘北中興路本公司領取入場證合登申新兩報公告 滬太長途汽車股份有限公司董事會啟

上海金業交易所股份有限公司股東公鑒

本公司業於二月二十四日開臨時股東會提出減少股本經到會股東五戶計七萬一千九百四十八權全體通過決議每股發還股本洋五元仍作十萬股計改股本總額爲上海通用銀元一百五十萬元（每股十五元）投票結果可決票得六萬一千二百三十九權否決票得一千九百三十三權依公司條例第五十三條至五十五條之規定股分減少時準用之又查第五十三條第二項內載公司應自議決後十五日內將辦法向各債權者分別通知及公告並限某期間內得述異議但其所定期限至少應在三個月以上各等語本公司此次發還股本應俟經過公告期間三個月並呈部核准後再行定期照發除通函各股東外恐未遍知特此通告

道一銀行股東均鑒

本公司遵照規定章程第十五條經董事會議決於三月卅號即夏曆二月二十六日下午一時開股東常會選舉董事及監察人如有意見請到會陳述不能到會者請派代表人携帶委託書到會以便隨時支取新股票合併預聞 道一銀行總辦事處啟

上海煤業銀行開第三屆股東常會通告

本銀行董事會議決定於三月二十三日（陰曆二月十九日）下午二時在北京路本銀行開第三屆股東常會報告癸亥年度賬略並選舉監察人除專函奉告外各股東如有不知地址無從函達者務於會期前携帶股票至本銀行驗明領取入場券如不克到會者託人代表並將委託書送至本銀行

蘇州江蘇典業銀行分配股東官紅利召集股東常會通告

本行十二年度決算利益經董事會議決支配官紅利並於三月五日（即陰曆二月初一日）起憑息摺向蘇州總行及上海分行支取又定於四月十日（即夏曆三月初七日）午後一時在蘇州總行開股東常會請各股東於開會期前向蘇州總行及上海分行領取入會證以憑到會如本人不克到會請另託代表 江蘇典業銀行啟

上海女子銀行通告

本銀行各股份繳欵期限自去年陰曆臘月二十日起至今年陰曆正月底截止本埠付欵處在上海銀行總行虹口分行中華銀行及隆泰莊外埠除鎮江元生莊外均由上海銀行各分行經收此啓

上海浙江實業銀行附設儲蓄處新備式西書儲蓄盒廣告

式如小本西書 皮裝金邊底面花紋脊題 致富錦囊 四字置諸案頭甚爲雅觀大小適合衣袋携帶輕便鍵鑰堅固並可 儲藏一切珍物 送禮尤爲相宜顏色多種任憑選擇顧客 存洋四元即可領用一只如欲購買 廉價奉讓

此盒係美國定造每只收洋三元隨奉鑰匙存欵辦法訂有細則承索即奉特此廣告

本行地址上海漢口路十四號 電話 經理室 中央七一三〇 營業室 中央七一二一 七一二四

上海銀行儲蓄處廣告

雨傘是預備天雨用的．我們處此職業的時代，大家對於勤苦上換來的金錢，是不忍浪費的；總要節省起來，想個存儲生利的方法，做個天晴防天陰的準備．莫若將每月節省下的金錢，送在銀行，存那一種零存整取的儲蓄；每月儲洋一元，月月如此，十五年期滿，共得本息洋四百零八元六角八分，這是從最少的數目計算．如月月儲洋十五元推算起來，到期共得本息洋六千一百三十元二角一分呢．敝行備有此項儲蓄簡章，請向上海寧波路九號總行，或虹口北四川路十五號，界路二百零六號兩分行索取均可．此佈．電話中央八〇五〇

銀行公會會員 新華儲蓄銀行廣告

本銀行於民國三年創辦資本總額五百萬元已收一百八十五萬元公積金七十八萬元特設儲蓄事項分類儲蓄活期存欵定期存欵公共儲金並發行儲蓄票流通儲券於京津滬兌現放欵解欵等事

總處 北京 上海分行 南京路 電話中央 ...

中南銀行公告

本行資本金額二千萬元一次收足五百萬元備用資本一千五百萬元專營銀行各種存欵放欵匯兌押匯一切業務國內外各大都會商埠均有專約代理承兌收付機關並代辦國內外發行之各種公債及惠契條約經理付息取本等事凡利息匯水佣金均極克己手續簡便如蒙周顧無任歡迎（本行經政府特許發行鈔票本行爲格外慎重起見特聯合鹽業金城大陸四銀行另設四行準備庫辦訂十足現金準備及保證準備公開制度專辦保證準備現金發行鈔票之事）

總行 上海漢口路四號 天津分行 英租界中街九十八號 北京分行 東交民巷 漢口分行 廈門分行 電報掛號 中文一五一一 英文（Chinasosea） 總行電話 總理室中（六三二四） 營業室中（六一八二）

時論（特約）

烟捲稅風潮之解剖　心史

近日烟捲稅風潮久未停息。其中有爭充承商之問題。又與不願繳稅之問題。各爲一事。稅之問題以上海租界內外地近而辦法不同。爲實有周折。其餘大概爲因人之問題。而牽引烟商。然見利而爭。亦人情所不能免。無可非難。所不願見者以此機會令北京軍閥財系坐得鉅欵。爲購械殺人之快舉也。又且令彼破壞其自行公布之憲法。濫收憲法規定於地方範圍之營業稅。剝地方教育之急需。移爲購械殺我人民之用也。意國軍械六百萬元之付價。彰彰在人耳目。爲其無力付清。而助之耶。抑爲其已付此一欵。後來難繼。而籌此以附益之耶。烟商之反對納稅。亦人情之常。無可非難。奔走求減。誰曰非宜。顧何以破壞我國憲法上國稅地方稅之界限。而以自身有利之故。奪我貧擔消費稅之人之培植教育本意。而以其欵予購械殺人之人。則是烟商非抗稅之行爲。乃附和兇暴以塗毒我國民之行爲矣。豈謂我國民能忍受耶。等是納稅。何故不納之於有益我人之教育。而必分半爲購械殺人之用耶。

今江蘇議決之紙烟營業稅。爲值百徵二十。視世界奢侈品稅。實爲烟稅之至輕者。不聞吸烟人反對以奢侈消耗本可以寓禁於徵。無從對抗也。烟兌業貼用印花。即取償於吸戶。有何反對之可言。所以鼓起風潮者。多爲爭充承商。而起因借力於烟商。借爲後盾。烟商之爲中國人者在烟業爲九牛之一毛。祗可視爲外商之營業外人無所愛於中國。但孰能保護其抗稅。即納欵於其人。得此款者用以購械殺人。利害不相及也。煙商所許於中國官場者爲中央得二成五。地方得二成五。江蘇以二成五計算。歲收三十萬元。若他省亦有照行者。則教育費無濟於事。而購械殺人之欵獨多。加以捐欵墊借取此二成五作息。烟商墊一鉅欵。祗須有利。又何樂不爲。利息厚。折扣多。以每年應出之稅作抵無所謂擔保。北京得之。則大肆殘殺國民。何辜受此烟稅影響。而肝腦塗地。教育界何辜。因取小許之費於烟稅。而戕同胞多數之生命也。

省政府之於營業稅根據憲法收爲地方稅。本不應由中央置喙。烟酒署所與烟公司訂約抽捐外商先經允認者。謂之烟酒稅。是爲全國劃一歸入國稅之項。該約附件聲明暫不適用於廣西湖南貴州廣東雲南等五省。此爲事實上暫時之關係。今所由各省自徵之特稅。爲該約第五條所聲明之店舖營業稅牌照稅。所謂不在一捐後不再捐之例者。要之北京自公布憲法。對於舊有之稅。未能劃分國稅地方稅界限。轇轕尚多。今以新收之稅。憑空將地方稅由外商送與北京。第一步破壞憲法。第二步化散爲整。減折預付若干年。成一種變相之烟業借欵。破壞國民所希望之和平。烟商抗稅則抗稅耳。何仇於我國民而出此。

國內專電

●北京電　莫斯科訓電加拉罕、如華能斷然承認、則本互讓精神、商議大綱、聞外部承認俄國案、明日可提閣議、能否通過、須東三省覆電爲斷、加已允中東路評價收回原則、但不允以後參加其他國關係、（三日下午一鐘）

●北京電　頃訪俄代表團、悉中俄會議、承認形勢已成、尚有兩點未能解決、俄日關係尚待疏通、（三日下午八鐘）

●北京電　一日加拉罕與芳澤會晤、於互派報館通信員、已完全諒解、華俄通信社記者斯禮巴克、日內返日、現任莫斯科之東方社記者大竹、仍留莫、三日下午三時半、芳澤訪加拉罕、抗議歲政府二月二十六七拘捕日副領事郡司館員春田、及日僑十名、並搜家屬、又海軍少校籛妻在歲病、亦被軟禁、加拉罕允轉電莫斯科及海參歲查覆、（三日下午八鐘）

●北京電　青島總商會請政府簡派大員、維持埠務、改革港政、似爲高恩洪說話、（三日下午一鐘）

●北京電　贛各公團請勸阻孫傳芳勿入贛、並請將孫傳芳周蔭人在豫皖所招之新兵、不必假道贛南、聞該兵將由浦口海運赴閩、昨日尚在宿州候運、宿州士紳亦請早運出境、

●北京電　比友確息、二月初王克敏將德發債票利息基金一部作抵、向內國銀行五家借五十萬元、華比銀行出面、（三日下午一鐘）

●北京電　吳毓麟電杜錫珪、府以吾弟鎮撫長江、功高勞著、極爲倚重、所開解決膠艦辦法、已交軍事處辦理、

●北京電　吳景濂在津、與皖奉系談判、願合作、拍通電、段派以吳不好共事却之、段遣屈（映光）赴浙、遣某赴奉、說明未受曹吳優待、并認尊段聯盧爲欠誠意、（三日下午一鐘）

●北京電　外部接財部咨請商減國際聯盟會費、查我國年擔聯盟各費二三百萬、並一常任委員非常任委員而不得、財部議減、辦法甚是、

●北京電　交部函財部、代還郵傳部借欵本息、於還正金後、請將收欵折價等憑單、送部轉賑、現無現欵還財部、

●北京電　豐台英兵、須於陳國賢歸案後方撤、（三日下午一鐘）

●北京電　法界消息、地檢廳現向財部調張英華經手雲記借欵三十萬押品銅元票面八百五十五萬枚一案、及裕通銀號八萬元借欵銅元票面二千萬枚一案、全卷送廳、（三日下午一鐘）

●北京電　巴黎開萬國裝飾品及美術工藝大會、法政府歡迎吾加入、顧顏會商、決派總領事趙詒濤就近赴會、

●北京電　陸部廳長胡恩光、由洛回京、代達吳對川任命仍持原議、

●北京電　吳以芳澤中旬到洛、已飭外交處長薛撼岳預備招待、（三日下午八鐘）

●北京電　吳佩孚東（一日）冬（二日）電、催發表溫樹德渤海防禦使、有再延恐生意外語、（三日下午八鐘）

●北京電　甯軍署派梁璧堂、領運百六十鎊炸彈十五個、由保運浦口、路局請照章按甲種執照減費、海部運大批軍刀赴青島、交艦隊、（三日下午八鐘）

●北京電　李濟臣呈吳、豫省金丹充斥、訂嚴罰條例、吳批即辦、（三日下午八鐘）

●北京電　孫寶琦江（三日）戌刻回京、

●北京電　擬令免鄂軍第一混旅長潘守蒸、以孫建業繼、擬令王榮升王夢弼爲旅長、（三日下午八鐘）

●北京電　江（三日）衆院行政會、葛莊主席、議查眼撤警、無結果、（三日下午八鐘）

●北京電　張紹曾日內由洛回津、

●北京電　勞之常江（三日）夕七點一刻、與孫寶琦同車回京、當夜赴王士珍宅、

●北京電　梁昌誥提出質問政府是否有

百齡機意想不到之效力

意想不到之效力（十二）

敝公司因百齡機有種種意想不到之效力·曾於去年徵求服過百齡機諸君投函·證明種種意想不到之事實·乃蒙諸君紛紛惠函·指明效力·竟達一千餘封·現已批閱·一過·茲將所述種種意想不到之效力·分類宣佈·用告各界

坐汽車不頭暈

本埠威海衛路徐翰生先生來函云。（上略）內子身體。向來並不如何虛弱。惟行走數十步。或略事勞動之後。即覺頭暈。偶有親戚往來。坐汽車中。頭暈異常。出門游玩歸家後。必靜養數日始愈。故遊戲場或戲館之熱鬧。人談及。心雖羨之。不敢涉足也。迭請中西醫生診治。皆謂血虛身弱所致。然鄙人素知內子並不如何虛弱。故服藥數次。毫無效驗。不意服百齡機。三星期後。頭暈之症。頓然若失。無論勞動行走。或坐汽車疾駛。舊恙不復發。恢復行動自由。得享游覽樂趣。謂非百齡機之所賜哉。

百齡機小瓶每瓶一元每打十元
百齡機大瓶每瓶二元每打廿元

總發行所 上海愛多亞路大世界對過西藏路口 九福公司
電話中央三四四一號

分發行所 全國 中法大藥房 中西大藥房

分售處 上海 先施公司 永安公司

本外各埠 各大藥房均有出售（各處如尚未有分售處可以直接本公司函購）

意退回 王克敏查辦案、謂國務員即官吏、不能曲解、(三日下午八鐘)

●天津電 褚輔成沈鈞儒同寓、艷(二十九)沈由滬抵津、褚來說不確、

●天津電 孫寶琦冬(二日)下午來津、向直派及銀行界請教籌欵方法、

●天津電 王承斌祝惺元在交涉署 宴各國領事、軍政界要人均陪席、

●天津電 灰(十日)議會開第六次臨時會、已由省署佈告、議員先期來津、

●天津電 日北海道廳水產科長小島氏來津、調查中國水產、昨已赴京、

●天津電 直王派彭重權赴漢、辦軍米三千石、已分批運至鄭州、擬發各防地備用、(以上三日下午八鐘)

●天津電 孫寶琦冬(二日)下午由京來津、下榻義界京奉路水局長公館、聞其任務、係進行小借欵、

●天津電 曹銳經直王敦勸、已允任官鑛督辦、并擬在老鐵橋舊海關道署設官鑛公署辦公、(以上三日下午八鐘)

●哈爾濱電 聞承認蘇俄問題急、不久將集奉會議、王正廷亦將到、並約朱慶瀾王景春去、

●哈爾濱電 懋業發鈔、奉方恐碍金融電阻、勢必中止、(以上三日下午九鐘)

●濟南電 議員國進修等十餘人、冬(二日)晚分赴京洛、進行倒熊、

●濟南電 熊電府院洛吳、請准開去膠澳督辦、俾專力省政、

●濟南電 議會各派擬聯合會內外同志、組織省自治法促成會、以達推行地方制度目的、(以上三日下午五鐘)

●漢口電 隨匪劉心惠股復擾隨縣魯城河西高廟等處、經第一旅周團往剿、匪死傷三十餘人、竄往豫境、

●漢口電 中華職業教育出品展覽會、冬(二日)開籌備會、決定五月有(二十五)至艷(二十九)假漢口慈善會舉行、並推定章伯寅爲西北各省聯絡員、即發徵集出品通啟、

●漢口電 郭幹卿因籌餉困難、謁蕭辭財廳長、蕭慰留、(以上三日下午七鐘)

●長沙電 趙已正式下令取消總指揮部、惟副官處酌留數人、清理經手賬項、餘均移交省長署軍務司接管、

●長沙電 葛應龍定江(三日)返岳、將來軍事會議開幕、仍再來省、

●長沙電 政府進行借運蘆鹽、擬令淮商配票輪銷、淮商已不十分反對、

●長沙電 軍事會議有十六日舉行說、賀耀祖覆劉鉶電、定冬(二日)由洪江來省、(以上二日下午四鐘)

●長沙電 東(一日)議會開會、自趙以至全體政務長官均到會、省議會以全體議員名義、冬(二日)歡宴趙與馬濟葛應龍蔣百里及到省軍官七司長等

●長沙電 政務會議在軍事會議開會以前、因無要事可議、暫停開、

●長沙電 洛吳又派代表錢維驥來湘、

●長沙電 鄂蕭否覆湘趙、已飭駐湘長官、查緝長武路線私鹽、

●長沙電 財政司支配二月份政費、共六成有强、尚無的欵可領、

●長沙電 趙決計取消總指揮部、已命參謀軍需各處、趕於十五以前收束、

●長沙電 財政清理處領取開辦費、一日成立、(以上二日下午一鐘)

●香港電 溫雄飛得某要人向孫緩頰、已省釋、

●香港電 軍政部通告各軍、以後請領子彈、須自備欵向該部請領、

●香港電 蔣光亮呈孫、請加委財政徵收員多名、孫飭財廳照辦、

●香港電 桂省長呼聲最高之林縡、艷(二十九)電梧州、謂明日可由澳抵梧、

●香港電 市廳呈孫、請飭趙成樑、取消糞溺捐、

●香港電 孫諭 國民黨軍官、每日入黑、將黨義向兵士宣傳半小時、

●香港電 陳炯明儉(二十八)由老隆電汕頭、催尹驥李雲復等火速回前敵、籌反攻、

●香港電 聯軍駐西江及兩陽某部、有不穩訊、駐香山許軍擬 聯陳策等部、向該軍勸告、如不從、以相當手段解決、

●香港電 楊希閔一日電賀楊庶堪長粵、

●香港電 李烈鈞函邀李根源來粵、

●香港電 孫調帥府滇軍赴東江、改令湘軍拱衛帥府、

●香港電 劉震寰儉(二十八)電許、促回粵、

●香港電 廣州市近發見黑夜强徒 輪姦婦女案多起、

●香港電 陸榮廷前託馬濟向吳 佩孚講械、已妥、由馬押運、取道湘運桂、陸親赴湘南永州、與馬會晤、

●香港電 聯軍總指揮處通報、敬(二十四)有敵三千餘、由黎村進石馬、言日內反攻石龍、該敵多操湘語、

●香港電 陳興漢一日接廣三路局長任、當道批准陳某承銀市買賣捐、銀商全體反對、

●香港電 梧州上游異常戒備、因防韓彩鳳下梧、惟尚無戰事、

●香港電 黃紹雄昨由梧赴肇、

●香港電 昨夕七點半、過海小輪廣順號、由深水埔來港、逾時不到、經水警巡輪四出搜查、今日尚無踪跡、疑係被匪截刼、該輪有搭客數十人、聞有殷富在內、(以上三日下午六鐘)

●寧波電 一二日晨四團陸軍搗毀交涉署、及三分警署、毆傷十一人、夜又毆崗警、(三日下午二鐘)

●徐州電 山東鎮守使 張培榮・旅長張建功・團長張烈吳俊卿馬福臣 等七人、冬(二日)早來徐、晚應陳調元花園飯店宴後、復出城上花車、今晨前往洛陽、(三日下午一鐘)

※特約路透電※

承認蘇俄之先聲

▲三日北京電 晨報載稱、王正廷與加拉罕氏於星期六日開會後、已呈請總統承認蘇俄、該文將於星期二日提交內閣會議考慮、聞奉天當局之態度亦主承認、故料中日談判必有迅速之進步、

北京禁烟大會

▲三日北京電 政府決議召集中央禁止鴉片大會、志在決定掃除烟毒辦法、由各省地方官協助中央政府實行之、

土耳其之廢教案

▲二日君士坦丁電 今日國民黨舉行重要會議、討論議案、㈠廢教主、㈡廢宗教學校、第一案規定廢教主、取銷教主職位、於十日內永遠驅逐教主眷屬至土國境外、剝奪彼等土耳其公民資格、付欵若干、聞其數不得逾三十萬里拉、沒收彼等之宮室、許被逐者於一年內委託代表清理彼等之私產、預料國民黨贊成該案、該案將於今日午後提交國會、

▲二日君士坦丁電 國民黨以大多數通過廢教主取銷教主職位之議案、

各國近事記

▲二日里加電 蘇俄政府現復從事放逐主張新經濟政策者、及被控作金融投機之人、俄民復起恐慌、聞李珂夫總統已由奧斯科前赴倫敦與英相麥氏會商一切、

▲二日巴黎電 埃及公使昨代表埃及王以勞蘭所產之石雕刻埃及古代戰勝坊一座、置於無名戰士墓前、以表示埃及對陣亡法戰士之敬意、

▲二日倫敦電 邱吉爾氏宣稱、彼願爲獨立憲政黨之候選國會議員、彼於公共政策之主要問題、並不更變地位、惟願協助保守黨抗拒社會黨及與社會黨携手之黨、又稱自由黨與之同情者、當有數十萬人、彼等未必不依前政府英皇演說之方針及包爾溫氏近今財政宣言與保守黨合作云、

英相致法之時局收拾函

▲二日倫敦電 二月二十一日英相麥克唐納爾函致法總理普恩賚、謂魯爾來因與巴拉狄那特之問題、僅爲枝節、實有根本目的在焉、苟未能先以直率勇敢之討論、締成對此根本目的之一致見解、則欲協定魯爾來因與巴拉狄那特之辦法、殆不可能、渠詳察彼此關係、覺彼此目的並不懸殊、英法皆欲者安全耳、法國欲得安全以防戰爭、是安全者不僅爲法國之難題、亦歐洲之難題也、或其彼此必須以成立信任爲責、欲信任之成立、端賴國際疑慮之銷除、至於一隅之解除武備、保守中立、或某某國間之設立中立區域而置諸共同擔保與管理之下、他方法之採用、其能否達此目的、此乃所須逐細審慎考慮之事也、渠意國際聯盟以其討論與措施、當可於此大有作爲、歐洲各國之同情與好意、必須求得之、以助成此政策、法英尤須有同意、則此政策方可開始、法國欲得德國賠欵式之賠償、英國亦未嘗不欲賠償以恢復已破壞之市塲、補救失業之狀況、藉以修復戰爭之瘡痍、但在專家委員會報告書未到以前、此問題未能討論、甚望報告書能使英法聯絡一致、他日兩國果以最廣大之眼光、將協約國債務之連帶問題、一併討論之、渠未見有何理由賠償問題竟不能及早解決、使英國有鞏固其歐洲經濟之希望、並使法國有獲其正當需求之保證也、法英於此如能同意、則歐洲他國之合作可得、而能以歐洲全體互相犧牲以救民族之名義向美國接洽矣、英國人民以爲法國決計破壞德國支配歐陸、而不顧及英國之合理利益及關係歐洲解決之效果、故甚焦灼、且以法國未獨在其東境且在其西境維持偉大軍事與飛行軍之設備、更爲惶恐、復見法政府對於中歐諸新國軍事組織之注意、尤覺驚擾、英人輒相詢曰、諸新國之種種活動、法政府何爲資助之而不顧英國納稅人每年須籌欵逾三千萬鎊、以付欠美債息、並須籌巨欵以付法國欠英之債息乎、法國未付此債息、亦未作等於英人之犧牲、奈何有餘資轉借於中歐諸新國乎、如此民情雖或錯誤、然固君我所應思及者也、英相續言英法輿情之重要、不獨解釋英人觀念與需要、且以同情語調評論法人之意見與需要、繼謂英國頗有人以爲法國違反和約以造成一種時局、以獲其在談判和約時所未能獲之物、並以爲法國此種政策徒使時局永永不寧而引起戰禍、其結果將使法國所可得之暫時安全亦遭破壞云、夫德國之可爲法患、此固屬實、法國應有謀取更明白保障之理由、而不特時期已過之英美聯保、且法國之不能滿意於德國賠償、此乃英人所承認者、但英人對於上述法欲種種活之憂慮、殊有傷英法已往之交誼、且足引兩政府之齟齬、此非穩健氣象、渠殊慮之、想法總理當亦爲之不寧、故望彼此能勉力使英法輿情得一種信任、而銷釋其憤怨之由來、凡詳察英國民情者、無不知從速解決魯爾來因與巴拉狄那特問題之必要、如彼此能於主要大綱上有所協定、而此大綱可爲兩國人民說明、則種種附屬問題無論如何艱難、殆未有不可解決者、但若彼此仍爭持於一鬨亂髮之中、則相繼續對於非根本上之要點作無謂之爭辯而已、若英法合作、互表同情於彼此之需要、並顧及全世界之利益、則歐事儘可挽回、渠已完全準備以從事於此合作云云、

※公電※

●北京通電 各省衙門鈞鑒、本日令、陸軍總長陸錦呈請任命劉尚忠爲甘肅督軍公署副官長、李繼昭爲軍需課課長、牟炯爲軍務課課長、均照准此令、陸軍總長陸錦呈請任命黃以字爲關南鎮守使署副官長應照准此令、司法次長暫署代理部務薛篤弼呈請派熊國璋充修訂法律館纂修、應照准此令、東冬(二日)印、

※國外要聞※

美國通訊

▲最近之兩要事 (華)

近來美國有可紀之事二、其一爲前總統威爾遜之喪、其二爲天保洞油鑛之賄案、

㈠前總統威爾遜氏之喪 二月一日威氏病劇消息傳出、舉國震驚、以其久病之軀、人人爲之危懼也、延至二月三日上午十一時十五分鐘、而死信自其華盛頓私邸中公布、 據醫生報告、其病原乃四年前之半股風及癱瘓症、近增消化不良症、遂致不治、當日下午、現任總統柯立奇氏即公布國喪三十日、二月六日下午三時舉殯、歸葬於華盛頓城西北隅之公墓、以不用國喪典例、故儀式簡單、

威氏當歐戰及和議時、全世界仰其謦欬、一言一動、幾繫全球安危、自一九二一年任滿退職、雖失其歐戰時重要地位、又以政見未得國人同意、國際聯盟計畫、未能如願、然其力謀世界和平之誠意、實使人永念不忘、今者歐洲政局久懸不決、愁雲密布中傳述威氏之死耗、益令人增念其功績與遠識、美國國民之於其死也、不問政見之異同、均致其哀惜欽仰之誠、至其在任時對我國之好意、求諸美國歷任總統中不易多得、是則威氏之喪、我國人不論爲公爲私、均應表示惋惜感念者也、至若威氏爲總統時、爲國家爲人類之勞績、與其純潔堅忍之奮鬬精神、更有使我太平洋西岸之共和國民、仰慕而不能自已者、今依年綜其生平事績如下、一八五六年十二月二十八日、生於阜琴尼亞省之斯篤頓城、一八七九年畢業於潑林斯登大學、翌年起從事律師業、一八八一年畢業於阜琴尼亞大學法科、一八八三年至八五年、學於强霍潑根大學、著「憲政論」、一八八五年至八八年、任勃林摩爾大學歷史經濟教授、一八八六年受强霍潑根大學哲學博士學位、翌年受惠克福來斯大學法學博士學位、一八八九年至一九〇二年、任潑林斯登等大學法學政治教授、其時著作甚多、一九〇二年被任爲潑林斯登校長、一九一〇年被選爲紐特西省長、一九一二年當選爲總統、一九一六年被選總統連任、一九一九年赴歐洲出席和會、一九二〇年第一次召集國際聯盟會議於日內瓦、和約經國會否決、一九二一年任滿退職、

㈡天保洞油鑛賄案 此案涉及閣員多人、美國國民以政府重要人員有此敗行、認爲奇辱、攻擊甚力、惟其內容譎詭、現正在查審中、先就其經過述之、天保洞油鑛爲國有、原備海軍需用者、在威爾遜總統任期內、已曾有人主將此鑛地出租、藉收租利、後經人反對作罷、至哈定總統時、此油鑛管理權、未經議院同意、由海軍部移交內務部、其時內務部長爲福爾氏、即以之出租、嗣經人告發、謂該地油鑛、將爲租者提盡、同時控告前內務部長福爾氏、受租地者賄金十萬元、又受另一租地者二萬五千元、此事發覺、全國譁然、參議院即提出質問、要求查審、同時亦有以福爾氏及今之執政爲共和黨員、遂以個人之敗行、議及其黨者、亦有謂此案之告發、含有煤油業競爭意味者、據此案告發者方面言、謂受賄案有實據、而在被告者方面、則謂是乃私人借欵、與租地無涉、惟無抵押品係實情、是非究竟、局外尚難推測、美總統柯立奇氏、對於本案非常注意、一月二十七日午夜、發布公告、本以前成法、委任共和民主兩黨重要議員、組織特別查審委員會、并謂將根據該會查審報告、交由法庭按法處治、罪惡所在、黨勢政權、亦不能爲之曲護云云、茲各方重要證人、業經傳詢數次、乃旁生枝節、涉及民主黨重要首領、將爲本年總統選舉時代表該黨候選者、亦曾受賄、雖經本人力辯、要求出庭對簿、但情節愈趨愈複雜嚴重、其結果將不僅限於本案有關係各人之聲名、勢必影響及於本年選舉總統問題、亦即影響於下年行政方針、是則不能以一賄案視之矣、(二月七日)

※國內要聞※

北京特約通信

▲敗興歸來之吳毓麟 (百道)

奔走洛豫調停吳齊之吳毓麟、業於昨晚歸抵都門、至所負之重要使命、記者於前次函信、已有翔實之報告、然則其此行成績如何、或亦閱者所欲知、因將吳氏對府院兩方報告之情形、參以他方探訪所得、承前發後、條舉於次、(按吳昨晚晉府、爲時僅二十餘分鐘、旋赴崇外程克家、與現閣員晤談、今日下午再晉府謁曹、作詳細之報告、)

㈠海軍問題 按此次杜溫之爭、其背後即吳齊之爭、如吳齊不相持不下、則杜溫亦自迎刃而解、故交吳極力向吳齊疏通、其於杜溫祇議及枝葉之手續而已、聞洛吳對此事表示、外和易而實强硬、且袒溫甚力、意謂杜防東南、溫守北洋、劃明界限、不相侵越、特爲顧全杜之名義起見、於艦隊移動、可呈報總司令處備案、或遇重大戰事、允聽杜之調遣、惟溫之餉需、應有根本保障、故高恩洪之膠濟路督辦、亟宜早日發表、方可以安溫心、並謂膠路收入月可五十萬、而溫之軍餉、月僅十一二萬、固能應付綽裕、毫不傷及根柢、縱使該路之日本會計員與魯人極端反對、 政府絕不可稍存瞻徇、必須照此法辦理、此等命令式之口吻、幾使交吳無開口之餘地、只得委曲承受而已、迨至籌晤齊杜後、轉達洛吳之意、齊見杜名分不墜、已可收帆、遂將此事悉推於杜、謂本人了無成見、海軍事固杜慎臣主權、請逕與杜商、 杜則謂海軍系統編制不可破壞、使溫自爲統屬、將來必影響海軍事前途、故溫必須歸本人節制、實爲國家强弱計、並非本人妄自尊大也、至軍餉分配、亦貴得平、如溫已有膠濟路可恃之餉源、則鹽欵項下允撥本部之四十萬、亦須按月撥清、不得時有間斷、否則一旦相形見絀、軍心必致渙散、本人不負維持之責、 因要求交吳予以保證、吳氏綜核雙方主旨所在、恍然於職權問題、雖可勉强解決、而餉源之爭、或將接踵而起、且兩事雖同係醱素作用、而後之醱素、實更難化合、當時語塞、竟無以答杜、故其返京之報告、亦僅認此事表面解決、惟於溫之渤海防禦使、高之膠濟督辦、則當不日發表、閩防禦使官制、向須另定、劉冠雄閩疆防禦使官制、不能適用於此也、

㈡路電問題 交吳對於路電整頓、視爲交通前途之死生關頭、惟各省疆吏久已弁髦法令、以致路電會議條例雖經頒布、仍無實行之望、故此番周游、即假此爲名、以期疏通軍閥、各軍閥因其名正言順、未便拒絕、皆以虛偽之承諾相敷衍、洛吳則答稱中央命令自當格遵、京漢線之責任、彼可一力擔負、並允令駐保定之憲兵營、分配在京漢路上、如有不照路電會議條例、無票乘車、或冒充軍運等弊、決行從嚴懲辦、所有彼防線內電遞照、亦當遵照繳費、即蘇齊皖馬魯鄭等表示、大致亦異口同聲、說者謂軍閥之於交通專業、方囊括之不暇、吳此行、恐亦徒博幾句好聽話而已、

㈢財政問題 交吳出京之先、原受孫(寶琦)王(克敏)之托、向洛吳申訴中央苦況、記者曩即謂與洛吳目的相左、必討沒趣、果也交吳到洛之日、雖曾婉陳財政窘狀、暨交部負債總額、 然洛吳絕不置意、一若與彼無關痛癢、且囑交吳轉告中央、無論如何、援川援粵軍費、必須努力擔負、並指定川軍三十萬、由重慶稽核所撥付、而援粵軍費、則由財部籌措、辭色嚴厲、絕無寬假、交吳聞命、惟有悚然而已、

㈣國會問題 按交吳爲隸津派、其後投降保派、與高凌霨等聯手合作、比來國會與保派爲難、極爲保派所切齒、故託交吳游說洛吳、提倡新選、對現國會下一警告、藉以稍殺其鋒鋩、乃雙方接談之後、洛吳謂國內四分五裂、新選爲事勢所不能辦、不願發表此種主張、徒傷國會對己之感情、與交吳來意完全枘鑿、遂不敢多事煩瀆、卒至毫無結果也、

總之、交吳虛費此行、不惟對其所負使命、無絲毫成效之可言、而且找上幾種麻煩、反予政府左右爲難之苦、如高恩洪之膠路督辦、杜錫珪之海餉擔保、吳子玉之軍餉命令等是、雖曰縱吳無此行、凡疆吏所想望之事、亦必有文電請求、政府仍莫能逃責、然綜吳一行、并盤旋推諉之路亦已塞斷、刻孫閣日日昌言和平統一、而洛吳對於吳之劈頭說話、即謂彼於川粵之用武、爲不得已之苦衷、顯爲藐視孫閣之態、想此七十衰翁聞之、當必倒抽一口冷氣也、(二十九日)

海軍風潮不易平息

▲魯閩兩派之消長問題

杜溫爭執、表面上雖以名義的節制、暫告結束、而實際上則根本不能相容、杜錫珪以洛吳袒護溫樹德、顯係不信任彼之表示、且據各方推測、洛吳確欲打破閩人之海軍勢力、而聯成其「海陸大山東主義」、故令溫部駐烟青、另稱爲渤海艦隊、以示有別於杜部、 茲事關係閩人在海軍勢力之消長問題、凡屬杜部自極憤慨、杜若不極力抗爭、則所部必鋌而走險、釀成意外事變、但此時溫部既在青烟、根本的推翻自不可能、故亦僅以爭到名義上節制爲止、其實雙方之敵視態度、決非此等表面文章所能融和也、

孫王不合作益軒露

▲孫氏又有辭職說

政局消息近極沉寂、而前晚(二十九)突有孫寶琦辭職程克代理總理之說、昨早(一日)尚盛傳王克敏本擬自行彙代、恐招物議、特舉吳毓麟擔任云云、此說來源、似得諸府院者、而詢諸政府中人、或與政府接近之人、則均謂尚非其時、復向各方刺探、始知孫王之間、最近又有不甚洽之處、本月分政費本定三百萬元、而迄至昨日(一日)止、實欵祇有一百萬元左右、尚差三分之二、孫詢王有無辦法、而王則屢次推諉、謂無法可想、甚至面請孫自籌、故孫認王爲不願合作、大有不能不辭之勢、且金佛郎案德國賠欵案、孫王間意見甚不一致、即使目前不至發生、亦其期當亦不遠也、

王克敏否認與非格接洽

關於中德賠欵問題、葉夏聲等曾提出質問書、咨達國務院後、擱置甚久、昨日(一日)由國務院咨復、咨文中所引財部之答覆、異常强硬、實爲從來所未有、且覆文用「該議員」三字、亦爲從來政府公文中所未見、其原文略謂、前准貴院咨送議員葉夏聲等質問政府對於抵消中德賠欵及德華銀行復業事件、 財政總長王克敏與德華銀行總理非格業已秘密接洽、究竟有無其事、請速答覆等因、准此、當交財政部查復、茲據 部復稱、關於抵消中德賠欵及德華銀行復業事件、本部正在考量中、至於德華銀行總理非格來京、所爲何事、本部未便與聞、且有無運動等事、本部尤無從得知、該議員質問書所稱各節、未知何所根據、請即轉咨衆議院等因到院、 理應抄錄原文、咨復貴院查照、

京衆院內訌愈烈

▲行政委員會大演武劇

北京參衆兩院臨時會會期問題、自發生閉會休會兩種主張後、聚訟紛紜、莫衷一是、最後參院卒依憲法四十九條之規定、認爲此次臨時會爲特種會期、議決休會十五日、而衆院方面接到參院咨文後、在一般中立議員之意見、咸主張依照成例、與參院一致休會、無如成會不易、致無法經過法定同意之手續、 其所以不易成會者、實因憲政黨堅持閉會之故、 蓋該黨在行政委員中佔席最多、上星期三及星期五兩次開會、該黨曾於事前運動各中立政團、意圖打破參院休會之決議、乃事爲石駙馬大街四十二號及民憲同志會兩團體所聞、遂相約以不出席爲抵制、此該院接連兩次流會之實在原因也、此外主張休會派對於憲政黨、尚握着一攻擊之柄、即秘書長問題是也、 蓋憲政黨假借行政會權力、强委蔣騰明代理秘書長一節、本爲各政團所不滿意、因之吳派及法治會遂利用此點、游說各派、使各派一致以抗憲政黨、藉以打破該黨閉會之主張、昨日(一日)下午三時、該院行政委員會開會、出席委員十二人、輪推方貞主席、臨時大會主席凌鴻壽亦列席、 主席報告議員仇玉珽邵仲康王蔭棠等十餘人聯名來函、催索補發七月分歲費、應如何辦理、請衆討論、蔣宗周發言、 謂本會對於議員索補歲費一事、前次會經議決、俟下次無論領得何種經費、即儘先發給、有記事錄可查、仇君等索補歲費、自應查照前案辦理、李燮陽謂此事本會本可不管、不必討論、時仇玉珽等十餘人均在會場旁聽、即起質問李燮陽、李燮陽堅持委員會不能辦理此事、毋庸答覆、拍案大罵混賬不絕、衆怒呼打、李亦大呼槍林彈雨、我都不怕、誰怕你們、衆一擁而上、李舉案上茶碗預備還擊、凌鴻壽急起擊下、李又持手杖亂毆、當將王蔭棠左額角擊破、血流不止、王大呼請檢察官驗傷、遂出門而去、李見衆猶不散、即叫衛隊入內、抓住擾亂會場之人、王恩博謝國欽均出勸止、李猶主張繼續開會、時主席已退席、各委員均主散會、遂一鬨而散、

教部批准工專改大學

▲俞同奎已打消辭意

北京工業學校由專門改爲大學、在上星期三始將舊日之專門學校招牌換去、代以國立北京工業大學之招牌、該校在去年秋季、已招收各科大學部新生、不過在當時由專改大、尚未得教育部之批准、教部則因改大後須增加經費、亦遷延不批、嗣因各校經費發生問題、工校亦屬其窘、該校校長俞同奎氏以既已招收大學部學生、改向教部提出辭職、 而該校學生與教職員對俞氏再四挽留、不讓其去、俞氏仍以改大若不成功、對於大學部以新生無辦法、不肯復職、 嗣教部得悉此情、遂於旬日前將工專改大案批准、 經費雖未增加、但因財政困難、改大各校均屬同然、且在去年年關領欵時、國立七校均以工校大窘、遂許多撥千元、該校教職員及學生等乘此機會、敦勸俞氏復職、俞遂表示二三日復職、 聞一二日即可到校辦事矣、

體虛白帶丸

婦科聖藥

上海濟生藥房費伯英醫生製

中西醫院招收男女實習生

中國棉業銀行

本銀行專營定期活期存款抵押放款押匯匯兌貼現代理及保證買賣有價證券等一切業務 ◉詳章承索即奉 ◉電話中央二八八五 ◉行址上海河南路二號

徽寗醫院敬謝吳彙元漆號慨助經費洋一百元

商務 金融

國外匯兌

國內匯兌

金市

銀洋市

外幣現市

上海物券交易所

▲前市約期行情

▲後市約期行情

華商証券交易所

華商紗布交易所

油豆餅交易所

麵粉交易所

華商棉業交易所

米市

米麥雜糧市

油豆餅市

糖市

茶市

棉紗市

絲市

五金市

煤市

杭州金錢市

蘇州市況

無錫市況

常州荳市

北京行市

天津行市

大連油豆餅電

紐約棉花市

利物浦棉花市

孟買棉花市

大阪三品市

大阪紗布現市

生絲市況

神戶油荳餅市

股票市況

大連油荳餅市

神戶麩皮市

輪船進口報告

三月三日進口：長江、長江、漢口、長江、香港、香港、香港、烟台、廈門、天津

輪船出口日期

▲長江班 ▲寧波班 ▲通揚班 ▲崇明海門班 ▲定海石浦海門班 ▲汕港粵班 ▲威海衛烟津班 ▲青島班 ▲烟津班 ▲溫州班 ▲福州班 ▲港粵班 ▲廣東班 ▲宜昌班 ▲浦口班

各國郵船出口

▲倫敦班 ▲馬賽班 ▲舊金山班 ▲西雅圖班 ▲世界班 ▲世界客船班 ▲意國班 ▲德國班 ▲孟買班 ▲香港班 ▲溫古華班 ▲英倫與利物浦客船班 ▲香港小呂宋班 ▲紐約班 ▲波特蘭班 ▲舊金山班 ▲歐洲班 ▲爪哇班 ▲日本班

丹桂第一台

禮聘寰球馳名 中外歡迎獨一 綺年玉貌二黃 青衣古妝花衫

綠牡丹

現得來電即日抵申

▲發煥光容 ▲藝術精進 ▲三日不見 ▲括目相看

綠牡丹爲當今青衣花旦中之佼佼者，色藝雙絕，名譽鵲起，每年必來申演唱，今年因各地爭聘，遲至今日始到，定於本月內登台，以饗顧曲諸君。

三本嶽飲二帝 新排 新舞台 預告二

▲欽宗登基 ▲韋妃出世 ▲李師師的結果

關於宋代的歷史劇，此本也極重要，簡略報告如下：

(一)欽宗登基——歷史劇名「徽欽二帝」，原來是宋朝的歷史，欽宗雖是登基未久，太子就被金兵擄去，但他的事跡卻也不少，三本演他和他父子，就時被金兵攬去。因爲他秉性耿直，弄得臣下懼怕，……

(二)韋妃出世——韋貴妃是康王的母親，也是一位賢妃，韋妃隨徽欽二帝被金兵擄去，後來康王接位，太后是宋高宗，封爲皇太后，此本演和議成功，特請趙君玉扮演韋妃……

(三)李師師的結果——李師師的結果有幾種說法，一說屏山汴京紀事詩「師師垂老入湖湘」……

天蟾舞台 今晚准演第十一二本 包公出世狸貓換太子

特煩常春恒匠心獨運新排空前絕後一時無兩眞才實學情文相生著名歷史文武唱做機關彩景傑作連台好戲

全部 漢光武 走南陽 復國

開宗明義第一章

第一要點行頭服裝 第二要點全劇情節 第三要點電幻機關 第四要點佈景彩頭

法租界共舞臺男女合演廿九夜戲

敦請寰球馳名獨一無二著名坤角鬚生

客串 露蘭春

今晚各界煩演 落馬 俠義 湖 結交

今晚特煩全部超等藝員合演歷史第一好戲

龍虎風雲

初次演唱七時登場各界早臨

上海縣知事沈給示保護●純陽商標爲記

耳聾立聽丸

認明德法老藥房功效甚速立愈斷根

德法老藥房 生聽公司 德法藥氏醫啓

立消 頸項結核 瘰癧丸 斷根不發

濟生藥房

名校介紹書

法租界鄭家木橋湖 天姿國色 好好

包愈斷根 心氣胃痛藥

中模游場 小世界 門票每位洋兩角

國藝範 說書 吳楊 小槎 姜周 蘇灘 張筱 費西 冷崑曲 魔術 莫胡 常州班 化妝串曲 丁婉娥 丁少蘭 趙三寶 張文俊 花月英 陳阿東 四明文戲 小金蘭 小桂寶 沈易書 周女子 女子新劇 華社 愛社 紅淚影 陶社 男子 新戲 大京班 張單張 邱袁 小桃源

美女葡萄餅今已上市 現金徵求

本公司爲提倡美女牌葡萄乾製成美味之糕餅起見特向上海各餅餅字號廣爲徵求並以現金懸賞以資獎勵其用美女牌葡萄乾製成之糕餅須價廉味美者爲合格此項美女牌葡萄乾爲新式人所最愛吃的美女牌葡萄乾乃係本行所奬勵之香甜且有滋補之功益衛生以葡萄製定請試之方必知其味之眞美矣

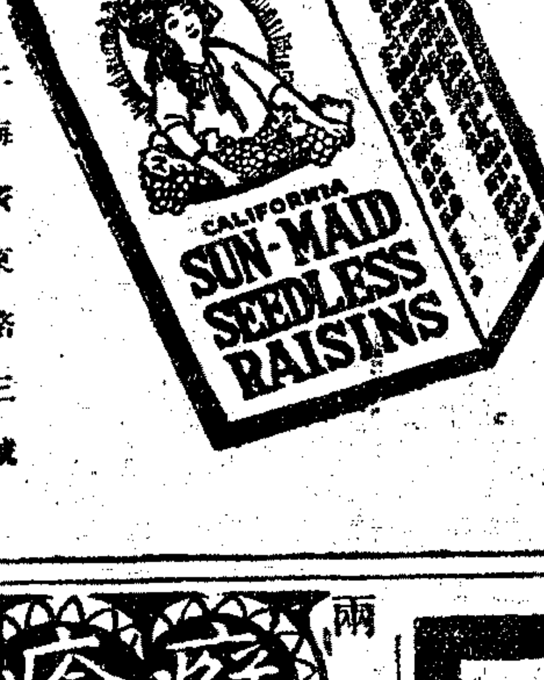

注意 自三月三日起至廿日爲懸賞之期製餅字號如有未經接洽而欲應徵者可直接向本公司加入

美國葡萄乾公司啓 上海廣東路三號

專治腎虧 只此一家 祖傳秘製

體虧白濁丸

上海德法老藥房

京都天德堂 鑄花標 麥門

保北京春壽醫 花柳 瘡疥 痔瘡 下疳 白濁 橫痃 楊梅 瘋癬

色不退 原洋 化痰止咳丹

傷風咳嗽 久年咳嗽 老喉急癢 氣喘 瘦弱

華德藥房

購藥諸君認明程鳳生醫生

內消瘰癧丸

專治頸項結核癧子頸痰串

和生德程鳳生醫生

百代公司又出新片了

程艷秋 郭仲衡 小楊月樓 王文林 杜易 譚小培 譚富英 小張 張文艷 小子 沈 小達子 張玉春

明目的工作！

本公司設在南京路A四十九號係英美德三國之眼科醫生與光學專家之組合爲遠東最新法與最完備之眼鏡公司華人配鏡有譯員通譯如有目疾可有經驗豐富之醫士診治並有光學專家配鏡刻因介紹本公司之工作起見所有配光與醫目疾暫收洋二元以上之各種鏡片以便購取倘蒙顧無任歡迎 晶光眼鏡公司白 電話中五○六一號

法蘭奧曼

老牌牛肉汁已到

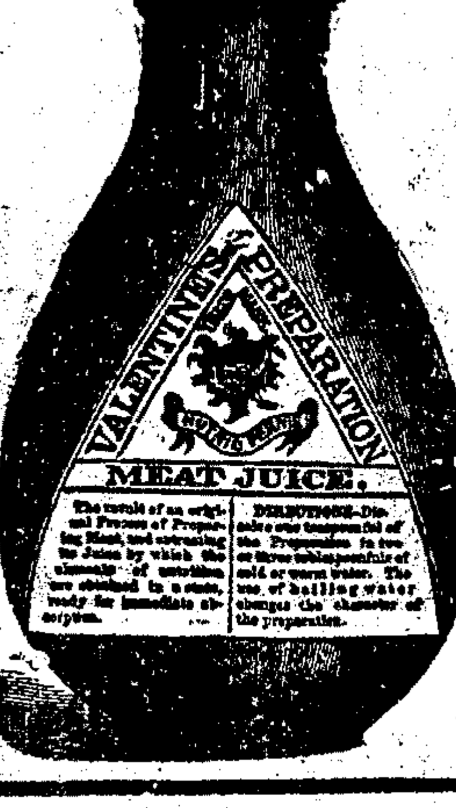

大英醫院藥房啓

兩天好包 瘡癬

風寒哮喘等症此藥一治即愈

全昌光學眼鏡 金銀首飾 上海福州路一號 分設門牌 蘇州閶門馬路

春氣發動

預防天花

(五洲)

▲凡有小孩　▲宜種牛痘　▲以清血毒　▲可免天痘

本藥房發行牛苗，每日新製，極有靈效，醫院善堂，施種機關，大批購備，價格從廉，按日可以供給，外埠逐日郵寄應用，空管退還，每打作洋六分

上海四馬路五洲藥房發行

各埠五洲藥房均有批發

牛痘刀，牛痘罩，種痘用器具，醫療注射一千倍三千倍五千倍血清，各項醫療器械，內外科傷科產科牙科各種醫具刀件，化驗室工廠粗細藥料，照相器具，附屬用品，婦女化妝香品，一應俱全，

五洲藥房謹啓

❋國內要聞二❋

◉一日北京閣議紀要

昨日(三月一日)星期六、爲國務會議例行之期、孫寶琦顧維鈞程克王克敏陸錦李鼎新薛篤弼顏惠慶吳毓麟等均列席、唯張國淦仍在病假、由教次羅鴻年代理出席、十時三刻開議、吳毓麟先於九時二刻到院、向孫寶琦報告南下接洽詳情、開議後、又在閣議席上正式向各閣員備單報告、當經各閣員詳加討論、結果決定、(甲)任命溫樹德爲渤海艦隊司令、(此係洛吳意見、杜已同意、)(乙)由溫轉杜呈請任命北歸艦隊中下級軍官、(暗示溫之公文、須由杜轉呈、實際上一切仍秉承洛吳辦理、)(丙)任命溫爲海軍少將、關於(甲)項命令、因由政府直接頒發、惟須待(乙)杜之呈請任命中下級軍官公事到京後、同時發表、至於(丙)項命令、院中備妥、送府蓋印、即於當晚發表、(丁)溫部艦隊餉糈、商由魯省督長、妥籌的款、按月撥付、(戊)吳佩孚保萬恩洪爲膠澳督辦一節、須俟熊炳琦辭職呈文到京後、再行辦理、(巳)齊燮元保陳調元爲護路督辦一節、先由外交陸軍交通三部詳加考核、並與外交團妥爲接洽、再行提出閣議討論、次由顧維鈞報告王正廷與俄代表加拉罕接洽中俄會議最近情形、謂經本日(一日)正午十二時最後一次談判後、下星期二(四日)即可提出閣議正式討論、使團因閣員迄未齊全、稽延至今、尚未提出閣議討論、使團並法國方面催促甚急、可否於本日提出討論、衆謂此案關係重大、此次決定答覆辦法、齊爲最後一次、辦理一不得宜、再無挽回餘地、故非愼重考慮不可、孫寶琦主張先在其私宅開預備會議一次、再提出閣議、衆贊成、此項預備會今日(二日)當可舉行、孫氏復詢王克敏以財政辦法、于歸二月份鹽餘、除墾屬理等項、行已於二十九日下午結算、只有五十五萬、剩已另想辦法、孫氏旋又將曾銳辭直隸官鑛督辦電、提出報告、議決仍復電慰留、並委託吳毓麟於回津之便、當面敦勸、最後議例案數起、十二時三十五分、因再無議案、遂散會、茲將院秘書廳公布議決案、附錄如下、㈠釐定經遠實業廳廳長設永新免職、另候任用、遺缺以經實緯調署、遞遺農商部司長一缺、以黃懋錫簡任、㈡釐定督辦全國國道事宜籌備處條例、國道籌備局條例、

◉中俄交涉大體已接近

▲外部將提出承認蘇俄案

中俄會議、經王正廷與加拉罕兩氏連日協商之結果、漸次接近、已達於成熟之程度、聞昨日(一日)正午十二時二十分、王正廷又與加氏在官廠胡同蘇俄代表駐京辦公處、爲最後之會晤、雙方對於中俄會議、均有希望速開之誠意、故關於交涉之各要點、彼此均表示十分之讓步、惟關防極嚴、探聞俄國方面對於中東路仍主張以有價的方式交還管理權於我國、惟對於該路與某方面締結之某項條約、我國頗希望其廢止、加氏似亦有允可之意、其他如松花江航權外蒙撤兵等項交涉之要點、大致議有頭緒、王正廷氏允於下星期二日(四日)由外部提出閣議報告、一俟閣員同意、即可依序進行會議、此項會議一開、我國承認蘇俄之時、當在最近之三數日內、又據日人方面消息、中俄會議近日已漸有進步、中國政府承認俄國之空氣愈益濃厚、然中東鐵路問題一事、本非僅北京政府所能專主、內在奉天張作霖勢力之下、其關係甚爲重大、若專取北京政府之意向、無論如何、不能成爲事實、聞王正廷已與加拉罕氏提出交換關於此問題之種種密約、至關於蒙古撤兵之事、王正廷有容受加拉罕條件之意、已呈兩方互讓之現象、至實際承認、尚須旬日始能表見、要之此數日內爲承認與否之一大關鍵時期也、

◉留日學生補助案移京解決

留日學生補助費問題、自我國駐日使署第二次草案取消後、使署方面殆已不能辦理此事、而公私費生之爭執、亦愈趨劇烈、公費生方面因私費生控告缺費生於教育部、指爲有侵吞公欵·浮報名額·營私舞弊·不報開支·藐視法令·脅迫監督·包圍使館等七大罪、教育部藉一面之詞、電令解散缺費生聯合會、澈底查究、復將崇文門稅欵每月二萬五千元、實行停匯、致公費生又陷於困窘、遂恨私費生刺骨、故近日主張亦極激烈、私費生方面見呈控已生效力、遂擬進一步攫得全部補助費、四處發散傳單、主張須歸私費生、且攻擊公使甚力、謂公使之上須加一不字、實爲不公使云云、汪使見之大恚、聲言不問此事、無論公私費生往見、一概謝絕、私費生及公費生均大窘、私費生方面又自訂一種補助費分配辦法草案、主張補助費分爲三份、私費生得三分之二、公費生得三分之一、並要求汪使承認、限一星期內解決、使署以此事鬧得如此、知非使署之力足以解決、遂決定由學務專員呈請教育部核定分配辦法、然後依據部定辦法施行、聞已具呈郵送北京教育部矣、

◉吳佩孚與甘督代表談話（會曆）

▲馬麟之參謀長所述

甘州鎮守使馬麟、代表甘督陸洪濤來京、報告隴回融洽情形、同其參謀長汪國傑、參謀馬初晴、省署諮議許傑等、於二月二十九日到京、即寓北濱沿甘督駐京辦公處、馬由甘州動身、係在一月、因馬之曾祖某、爲甘肅回教主、葬於北山、馬晉京、道經北山、順謁教主墓、在北山稽留有十日、陝督劉鎮華派副官羅梅迎至甘境、到西安後、又爲劉督挽住數日、至二月十五、方到洛陽、謁見吳氏情形、據其參謀長云、是日與馬使同謁、巡署甘督駐京辦公處長董士恩、幷派周繼接至觀音堂、在洛在西門外五里許之西工、西工初非地名、因往年袁世凱在城西大興土木、遂簡稱此地爲西工、吳之會客廳、佈置甚簡、有書兩架、餘則桌椅而已、吳見客、隨談隨閱公事隨批、厭狀至忙、其論兵事、謂兵有三則、曰知曰練曰用、不可缺一、北方將領、長於練兵、而短於用兵、南方將領、短於練兵、而長於用兵、皆有遺憾、論統一、謂非武力不可、段合肥之主張、極有見地、特惜其推衍未當、論邊務、謂統一之後、第一當先移兵實邊、如東三省青海新疆蒙古西藏、皆沃野千里、處處可以開闢、現在籌劃汽車路線、即謀先從邊地交通上着手、又論爲將之道、全在能知兵心、兵識將意、故練兵不在多而在精、周武以三千人而興、岳飛以八百人而勝、此其明證、幷謂其第三師日加訓練者、非不得等、欲將卒一心、非用此工夫不可、他日統一、便釋兵權、必自隗始、又論兵工、謂近日提倡兵工者頗多、實俱未得法、蓋兵須練習勞苦、戰時方能耐勇、兵工須與軍事有關之工作、如路工等事乃有益、若織布等事、習之能令兵懈弱、結果只成爲純粹工人、而不能爲兵、又談中央財政、謂財政不宜充裕、充裕則思浪費、如昔年中央財政、若早不足、則項城可不至於謀帝制、此外關於邊事、與馬使談論尚多、不能悉記、吳留馬住洛、住數日而別、(三月一日)

◉滿洲里過激會解散紀詳

華東通訊社消息、滿洲里鐵道南八十五號房內之鐵路職工開會、宣傳過激主義、自去年經哈滿司令部查獲後、仍有秘密開會情事、馮段長趙署長於二月六日會同攜帶巡官翻譯等、到八十五號官房內實行檢查、該房樓上第十八號房間、係該黨秘密開會之所、啓門入室、檢出歡迎過激主義紅旗一面、宣傳過激圖十七張、黨費收據十一本、報告信二件、(內附六件報告表)職工聯合會簡章一本、花名冊二本、那巴他日報一本、(宣傳過激者)第一至第十三各公文三十二件、其餘書報及辦公椅卷櫃電話等項甚多、馮段長趙署長限同該會辦事員西爾多夫、暫封於室內、後查該房樓、尚有閱報室兩間、查看情形、係以閱報爲由、隨時秘密開會者、當飭令出、由趙署長撥特區長警五名、隨時監視、趙署長即將該室內檢出之各項、携回警署、督同繙譯、連日詳細查點、計入會黨人四百四十八名、多半鐵路服務人員、已分別開單註明職務、造具俄文清冊、附文譯華、呈請上峯核示矣、

◉膠濟路協濟海餉之由來（二齋）

▲劉堃尚思發闢

國人徒疾首痛心於軍閥之搜括資財養兵禍國、而不知一班受軍閥豢養卵翼之徒、獻媚固寵、以助長軍閥之罪惡、尤堪痛恨、膠濟鐵路協濟北歸海軍餉項、實爲該路當局獻媚固寵之表徵、膠濟鐵路接收一年結算、盈餘不過數十萬、如以耗費接收時日人移交材料、合價計算、實無所謂盈餘、而該路局長劉堃、受直系首領之卵翼、感恩知遇、恒思得當以報、會洛吳招致溫部海軍、正苦費無所出、該局長即首先獻議於膠澳商埠督辦熊炳琦之前、謂膠濟鐵路月入可八十萬、活存路款、常在百萬以上、祇待大帥一言、交部以一紙公文授意者、則可獨任開拔費五十萬元、每月協餉五萬元、熊氏信之、即以上聞、而溫部海軍於是乎歸魯、膠濟鐵路之得以收回、完全出之國民外交之力、故華府會議協定以後、即有民有民辦之宣言、接收之始、政府尚有所顧忌、雖歸部轄、而別設理事會爲意思機關、明定章程、保障路款、任何方面不得挪動、劉氏報效心熱、初不料理事會之有此權能、可以相難、而交通部亦以此項章程爲部手定、遽食前言、不免受各方責難、加以如此巨欵、由劉氏矮楕於洛吳、部中未能絲毫沾潤、實不願代人受過、因此部令久不下、而劉氏遂北走京津、西走洛陽、奔波無寧日矣、究無不可以商量、而理事會則傾向於民意方面、疏通較難、於是劉氏深怨理事會之從中作梗、乃向洛吳索得手書、擬借大帥雷霆萬鈞之力、屈服理事會、爲搖飾國人耳目計、初則有使路局出資收買沿線官有房產、間接協助海餉之議、繼則定路局協餉、作爲解部欵項、以聽路儲命名義轉帳、其思想之玄妙、可謂叢至、而劉氏報效軍閥之夙願、似可得償、詎知好事多魔、而外交方面又橫生阻力矣、膠濟鐵路會計處長、中日各一、權力相等、動用欵項、非會同簽字不可、鐵路協餉、在中國則視爲當然、在日人則視爲創舉、加以十三年度預算營業用欵、尚有入不敷出之勢、何堪再增負擔、對此不正當之支出、拒不簽字、劉氏多方疏解、日會計處長主持正義、迄未應允、而此事遂成僵局、海軍餉項、洛吳自始並未指定必須由膠濟鐵路協濟、所以有此糾紛經數月不決者、劉氏抗定送禮之決心、始終不懈故耳、現在第一次失信於熊氏、第二次失信於洛吳、爲所扼而志不得逞、更足表暴其無能力、益覺不安於位、近聞其尚思發闢、不惜日本會計處長簽字、強行撥欵、或以路局名義另行借欵協濟、果爾、則將牽及協約權號問題、浸至釀成國際干涉之局、是則國民亟宜注意者也、

◉再紀漢口之賈初敏案（蒲君）

▲武漢各界之憤慨

漢口英租界日商東亞洋行、逼斃賈初敏案、已略紀前報、茲將續得詳情、總述如下、賈向在漢川楊林集地方、開設同泰棉花行、生意尚好、上年九月、東亞洋行日人後藤、與行夥陶雲章同赴該處、向賈訂購棉子若干擔、至十月收莊時、賈因不能如數交貨、即退還定欵三百串、由後藤具一收條了事、同時陶雲章即以此欵轉向仙鎭某行、辦買棉子、但該行至今仍未交貨、陶屢與交涉、不得要領、恐受該洋行責備、即連發快函、請賈初敏來漢、并云爲其孫覓先塔、送至漢口兒玉洋行、學習商業、賈接函後、信以爲實、即於今正十五日、携其孫來漢、并隨帶禮物、送與陶雲章、陶亦略加欵待、次日即伴其至東亞洋行、該行主戶幡、見賈至頗爲憤恨、當將其引至二層樓上、勒寫收據、(賈以前賬既清、拒不書寫)陶與日人百般威逼、令其限期繳欵、否則永不釋放、賈因無故受屈、痛憤異常、至十九日下午、即在該行斃命、當時日人一面着胡素安通知其子賈香圃、一面報由夏口檢察廳及洋務公所、英巡捕房保正羅約翰、日領署書記輿津、會同檢驗、證明係縊死、隨將尸首裝殮、令其子將尸棺押送夏口檢察廳、聽候法辦、然對該行日人、如何辦理、則未有所聞、社會方面、頗爲憤慨、外交協進會、特於昨日(二十六)召集特別會議、到二百餘人、公推孫鄂痴主席、唐亞生紀錄、略謂近年來日人對我華人、每施種種苛虐手段、田案交涉未了、竟又發生賈案、其漢視我國人生命、不顧邦誼、未免過甚、當即議決辦法數條、提由交涉署向日領嚴重交涉、并一面通電全國各法團、一致聲援、同時漢口各團聯合會長周韶宜、及武昌商會長呂炳伯、教育會委員周韶鸞等、均以此事關係國權甚鉅、若再不速起力爭、必蹈田案失敗之覆轍、因特通知各團體、定期召開各界聯席大會、討論切實援助方法、一面并函詢交涉署及地檢廳、究竟是否自縊、抑係被縊、以便有所依據、而省議員田作硯羅樹聲等、亦將於日內召開會議、轉請官廳認眞交涉、不得因循坐誤、示弱於外人、此外又有英公堂與工部局、以賈案發生在英租界東亞洋行、該行主及大班、在法律上應受相當制裁、倘不依法解決、則將來於租界治安上、影響甚鉅、故現已共商委託英律師團斐賚氏、縷述案情、控於日領署、請其依法議罪、以爭公憤、其子賈香甫、刻復發表一冤單、詳述本案經過、泣求各界一致援助、(詞長從略)、但日人方面、亦由日領署發出傳單、并送登各報爲該行辯護矣、(傳單亦從略)

◉湘趙召集軍事會議（湘雅）

▲定期三月一日開會　▲決定關於北歸手續

㈠會議之由來　湘省自譚趙戰後、趙氏得洛吳之助、逐去强敵、實際上久已附北、所未取消者、僅自治招牌耳、然自治二字存在、究與統一有礙、故洛吳久欲趙恒惕將此假面具除去、實行附北、以顯其武力統一之成績、然趙氏總以取消自治、無以對護憲二字、如是有以民意爲依歸由各縣公法團取消之辦法、其詳情已迭見本報、數月以來、此間醞秘密進行、日緊一日、洛湘間信使電報、往來如織、大體上吳允趙氏地位如故、部下四師長、一律由北京政府加以任命、并分授爲陸軍中將、但湘軍兵士及中下級軍官恒視北歸爲叛省、僅高級軍長忽然北歸、中下級恒不與之合作、如某公在省時、因與北方要人通訊、部下即與脫離關係、又某公在省時、僅與北方商人統一、即被迫下野、上述兩事、趙氏身歷其間、知之最稔、今躬自蹈此、縱不卹人言、寧不顧身負其報耶、洛方所許條件、雖尚優渥、究不能不先得各軍官同意、始敢放膽進行、即北京任命各官吏、手續上亦不能不先告之各軍官、以免冒然此命而生反動、於是醞釀復醞釀、遂電請各軍官來省開一會議、凡少校以上官、均得預會、現已決定三月一日開會、(此時或因各軍官未到齊、改期亦未可知、)表面上以湘局平定善後各事亟待整理爲詞、實則其意固在彼而不在此也、

㈡各軍官之行蹤　趙氏通電發去之後、各軍官紛紛首途、除在省之劉師長鉶羅鎮守使先闓鄒督辦序彬外、一師賀師長耀祖已由漵浦至洪江、三師葉師長開鑫已由洪江至寶慶、四師唐師長生智則於二十一日抵省、唐鎮守使榮陽部下唐旅長生明亦電報二十三日可以到省、目下長沙城中、冠蓋如雲、盒槍四布、大有張敬堯督湘全盛時代之概、

㈢預會之外賓　趙氏既以民選省長資格召集湖南省憲法下之軍事會議、依湘人治湘之原則、本不應有外省人或北方官吏參加於其間、然此次會議、却不如此、聞已決定加入者有三人、即㈠兩湖警備司令部軍法處長兼株萍鐵路局長譚道南、㈡桂軍司令馬濟、㈢兩湖警備司令部處長葛應龍是也、譚爲洛吳駐湘之要人、本擬舊曆元宵後赴洛報告湘省近情、再入京謁見交通總長、則因此會改變行期、馬氏部下現已有一師二混成旅、本擬即日移密入桂、與陳炯明合圖廣州、亦因此會而變更行軍計劃、足見此次會議之重要矣、將來結果如何、此刻雖難逆料、但與湘省前途及西南大局之影響、必非淺鮮、固可斷言也、(二月二十五日)

◉蕪湖近訊

▲馬聯甲以軍需孔亟、特電令蕪湖縣知事汪鏡、迅將該縣三月份應攤之三千元、即日先解半數、以濟軍需、汪知事奉電後、業已設法籌措、

▲蕪湖勸學所長經子密剛以縣屬高小各校均已照常開課、對於本年建設上各項事宜、照章呈請縣署、定期召集城鄉學董開縣教育行政會議、以便討論一切、

▲蕪湖錢業、以年來各業出頂下股、大半私相推受、迨至營業失敗時、往往發生賬務糾葛、特函請總商會開會討論、以後無論何業何店出頂下股、須報告總商會備案、該會以此事與商業有密切關係、現正徵求各幫意見、一俟議後、再行開會表決、

▲蕪埠正月份銀拆、錢業現已議出、計存拆一錢、(即每千兩每月三兩)欠拆四錢、(即每千兩每月十二兩)均較上年正月份提高五分、

▲蕪湖稅務司偉博德、(英人)現向北京總稅務司請假六個月回國、業經照准、於三月一日乘太古輪赴滬、以便轉輪放洋、所有蕪關一切事宜、由常關稅務司北代員辛暫行代理、偉稅務司臨行時、總商會特贈名譽旗一面、銀瓶一對、以誌紀念、

▲皖省捲菸營業灃證稅、試辦三月、業已期滿、前經政務會議議決、確定比較、自本年三月份起、比較照原額核減三分之一、暫以每月五萬元計算、原包商人能預繳三個月比較、即准繼續承辦、否則即行取消、改歸各縣辦理、㈠儘商會或烟商承包、㈡由縣署招烟商承包、㈢由縣知事委員辦理、並決定三月五日召集各分局長到省開會、蕪湖捲菸稅分局長邱裕仁、業已奉到總局訓令、准於二日乘輪赴省、列席與議、是否繼續承包、尚未決定、

▲安徽官礦督辦處在敬家匯所開之煤礦、成績甚佳、近又在五號鑛井探見厚逾五尺之煤、據德國鑛師賴倫報告、此鑛尚有一丈五尺之煤層、機器早已購定、一俟安徽安協、即行着手開採、預料每日可出煤七八百噸、

▲蕪埠米市尚未轉機、廣潮幫連日雖開手採辦、但爲數寥寥、加以內地米船連檣而至、市況一時恐難起色、廬山秈米五兩七八錢、上熟米五兩六錢、糙米四兩九錢五分、

世界名人之腦

自來偉大人物。必有大智慧。方能建功立業。彪炳千古。其智力既非常人所能及。則其腦力之强。亦可概見矣。

◉二月二十四日大陸報曾載一新聞如左。

「俄國西麥希角醫生云列寧氏之腦重一、三四鑠。○格來姆。實非常人所能及」云

◉按俄國列寧氏一生事業。轟轟烈烈。震鑠古今。乃世界名人之一。因其腦重力强。故有大智慧也。

智力之優劣。與腦重有關係。

腦之重輕。與腦之强弱成正比例。

◻艾羅補腦汁爲補腦良藥。能强健腦筋。增進智慧。統治腦部各病。功效卓著。一經購服。腦力充足。可與世界名人媲美。

大瓶二元　每打廿元

小瓶一元二角半　每打十二元

◉總發行所上海三馬路中法大藥房

◉分發行所各埠中法分店及各大藥房

立愈傷風咳嗽良藥 杏仁精

大生公司獨家秘製

本公司自民國四年創製杏仁精、發行以來、專治傷風咳嗽、[illegible]功效立見、價目大瓶一元、小瓶六角、[illegible]外埠郵費加寄、如承賜顧、請向本公司、[illegible]杭州清河坊[illegible]大生製藥公司

經鳳生醫生警告本外埠藥號諸君鑒

敬啓者本醫生癸亥年六月間與鄒人祖傳秘方[illegible]

中國雪茄烟草有限公司召集第一屆股東會通告

本公司訂於三月十六日[illegible]本公司開第一屆股東會[illegible]

立愈白濁新藥

[illegible]

藥公司

分發行杭州清河坊巷口大生製藥公司

總發行上海[illegible]大生製藥公司

介紹花柳病專門科周文卿

周君文卿南江大[illegible]

介紹人

[illegible]　仝啓

上海南洋家庭工藝社通告本外埠往來各號均鑒

[illegible]

寗波軍警衝突之兩電

㈠孝思永鑒、督辦省長鈞鑒、二日晨七時、突有駐甬陸軍兵士數十人、手執木棍等件、奪門擁入、將鹽警稅務主任易維辛毆傷頭面、致腹左目、勢極危險、科長段炳元、肩背內傷、門警二名、公役一名、亦受傷沉重、均已送院醫治、各科門窗公私器具物件、多被搗毀損失、聞該兵等因與僧餘緝案之警察三分所尋釁、以致殃及、特電、關監督兼交涉員孝思永冬、

㈡林陝滬館、警務處長夏鈞鑒、據一區三分所駐署長前報、本日上午六時餘、突來駐甬陸軍七八十人、沿途毆打岡警、將該所器具窗壁、搗毀無遺、復將警槍毆打、受傷一人、巡警五人、俱受重傷、計打斷毛瑟槍三枝、並擁至海關監督公署、計打傷海關職員易維辛、血流如注、左目已成殘毀、及段科長公役等三人、又打毀監督稅署粉碎、並毀毀窗壁、似此特蠻尋釁、除詳呈外、應請轉呈核辦、再廳長因本日下鄉佈防回廳、電報稍遲、謹陳、廳長林映清冬叩、

江蘇政務會議所聞

▲捲烟特稅決積極進行　▲任用稅所長及稅務員辦法無形打銷

齊韓兩長、一日召集各廳道暨軍署八處長、在軍署開江蘇政務會議、聞所討論重要問題、爲捲烟特稅及稅所長任用條例、稅務員考試辦法各案、結果略紀如下、㈠捲烟特稅問題、多數意見、認此爲財政上稅法上與國家主權上、均有重大關係、條約束縛、只限定進口稅及內地子口稅兩種、今蘇省所推行者、乃營業特稅、係本省一種單行條例、外商不應有所藉口、倘本省遷就外人另提辦法、是自損主權、萬不可開此創例、一致決議不受外人干涉、令廳督飭各區積極進行、㈡稅所長任用及服務條例、兩長均不同意、現決定派員切實調查、重定比較、應加者酌加、應減者酌減、比較重定後、分季比年比、比較有長者、得以連任、比較不足者、即行撤換、㈢考試稅務員辦法、兩長亦認爲窒碍難行、徒滋弊竇、均無形打銷、

蘇省捲烟稅之交涉談（續）

㈢就華會中國關稅條約而言、英美兩使抗議之第三理由、略謂前年華會所定中國關稅條約、明定在未裁釐以前、普通物品外加附稅値百抽二五、奢侈品得將附稅加至値百抽五、其奢侈品之稅額、增至値百抽十而止、明甚、又定實行日期及用途條件、均須關稅特別會議決定、固非中國可自由提前增加又可知、今江蘇不遵前約、驟施紙烟特稅、實足妨害將來關稅特別會議之進行等語、茲查華會所定中國關稅條約、專指關稅一端而言、即其奢侈品之稅率、實行日期、用途條件等項、亦專限海關經過之奢侈品一端、吾國於海關所征奢侈品稅、自應受條約之拘束、至江蘇創辦捲烟營業特稅、實爲國內稅之一種、係屬另一問題、稅款既向營銷捲烟之商舖征收、適非在口岸對貨收稅、是與海關條約、渺不相涉、列邦稅制、紙烟一項、間有繳納關稅之後、紙烟賣入商店、尙須另向商店征收營業稅、同時並向吸戶征收消費稅、其理尤爲明瞭、至英美兩使抗議之附屬理由、略謂批發商人、大都係公司之代理人、該商所持委托售賣之貨物、皆屬公司之財產、故所征之稅、大都無處不抽自公司之貨物、由公司之代理人負其責任、質言之、此種稅款、無時無處、不在貨物上征收等語、茲查約章、外商不得在內地開設行棧、該公司之批發商人、在吾國政府、認爲本國商人、故許其照常營業、至江蘇征收捲烟特稅、既係營業稅性質、當然征諸營銷商店、轉嫁吸戶、按諸列邦稅法通例、製造商與營銷商、各有應納之稅、如合爲一人時、自須分別繳納、斷無因營銷商係製造商之代理人、即可免其營銷應納稅款、此理亦甚明瞭、以上所述、係蘇省創辦捲烟營業特稅、核與約章並不違背之理由、至蘇省創辦捲烟營業特稅之原因、實以地方行政、恒隨時代以俱進、省地方積欠之數、截至民國十二年六月底止、計二百三十四萬八千九百餘元、加以各省軍務未停、失學學生、羣集於蘇省、由是各處學校、勢須添設班數、以圖容納之方、而教育經費、緣以驟增、即本年所增之數、將及二百萬元、省議會應於教育經費之無着、實以紙烟係奢侈之品、原納之稅、又屬甚微、遂創此項營業特稅、預估可收二百萬元、以謀省庫收支之均衡、至其征收方法、並非取諸製造廠家、實係征之營銷商店、過有吸戶購買紙烟、按照售出捲烟貨價、征收百分之二十、所有稅款、商店仍得轉嫁於吸戶、日本營業稅、於物品販賣業以售出貨價、與賃房價格、及店夥人數爲課稅標準、吾蘇紙烟營業特稅、似屬相近、惟於課稅標準、省去賃房價格及店夥人數兩端、而求手續之簡易耳、

蘇省改組警察計畫

江蘇警務處、召集警務會議、討論改組各縣警察所章程、已紀昨報、玆悉各案已經議畢、關於根本上之改革、爲設立警察講習會、抽調現任各縣警官、並招考一般合格人員、入所講習、畢業後即儘先任用、另編一種千字警察教科書、備具長警必需智識及應用法規、以訓練一般長警、至於支配區域、規定職責各事宜、均參用日本編制名詞、重行組織、其組織大要、各縣設警察所長一人、綜管全縣警務、每一市鄉爲一警察區、數市鄉爲一警察區、所長及分所長、除負本警察區責任外、並負本縣督察各市鄉警務責任、市鄉大者設分駐所、小者設派出所、每一警察區域內、分爲若干受持區、每一受持區、設巡士一人、負本區完全責任、合數受持區爲一巡邏綫、在繁盛城市、合四受持區爲一組合區、設一巡士派出所、由巡士四人、分二班服務、一巡邏本組合區內各受持區、一在派出所內負諸般警察責任、互爲更迭、出勤前長官應爲十分鐘訓話、凡此諸端、係大概情形、所有詳細規畫、容再探誌、

各省教育界雜訊

▲熱心中國圖書館教育之美國女子　北京通信、文華大學美國韋棣華女士、對於中國圖書館教育極爲熱心、韋女士於西曆一千九百年間來華遊歷、旋應武昌文華大學之聘、教授英文、任課以來、因見校內無圖書館之組織、乃向美捐募巨款、建圖書館於武昌文華大學、定名曰文華公書林、又感於中國圖書館人材之缺乏、韋女士復蒐集川資學費、選擧界中刻苦耐勞者二人、赴美國大學肄習圖書館學、回國後得以振興中國之圖書館、其後以文華公書林規模狹隘、韋女士復函達美國同志、再行募捐、以爲擴充地步、又向中國各界慈善大家、募得巨款、遂將公書林大加改造、其規模較前愈廣、其書籍較前愈多、自前清宣統三年以迄於今、而改造之公書林得與落成、又令武漢附近地方圖書館之缺乏、因設巡廻文庫、送書報於遠道、於是外縣外省、亦受大益、其後又在文華大學設圖書館專科、以造成圖書館人材、去歲美國有退還庚子賠款之動機、韋女士甘冒酷熱、奔走國中各處、與中華教育改進社董事社員、以及政界名流、提議請美政府於賠款一千餘萬元中、提出餘款、在中國省城及各大商埠建築圖書館十餘處、以期文化之發展、並在該社年會通過此案、韋女士現已回華盛頓、向各方面奔走此事、雖成否尙未可知、然其熱心毅力、誠有足令人欽佩者、

▲湘省平民教育消息　日來湖南平民教育促進會、頗積極進行、二月二十六日、特召集會議、規定十三年度支付預算如下、(甲)全省平教經費、定爲三十五萬六千元、前擧行游街時、已蒙省長省議會允以教育經費十分之二、爲平民教育經費、現此數尙未及歲出百分三十教育經費之十之一、絕非過取、(一)印刷費定爲一十三萬元、分課本印費十二萬元、宣傳單費一萬元、(二)補助費定爲十九萬元、分各縣平校補助費十五萬元、全省通俗教育補助費二萬元、省平校補助費一萬五千元、省平會補助費五千元、(三)奬學費、定爲三萬元、分奬勵辦學者一萬元、奬勵求學者二萬元、(四)視察費、定爲六千元、分各縣視察費四千八百元、省會視察費一千二百元、

▲湖北學校之槪數　鄂省公私學校、近年逐漸加增、因經費支絀、無特殊之成績、然其進步實較各省已勝一籌、茲查得校數及其學額、列表如下、國立學校三、一三二五人、區立學校十、二九三九人、省立學校十三、三七九八人、公立學校十五、四一九〇人、縣立學校三二二九八三〇人、私立學校六十六、一四八五三人、

▲浙江三縣教育局呈報成立　浙江教育廳委任教育局長、已達六十餘縣、其呈報成立者、寥寥無幾、大半因局用預算、未經縣議會議決、以致組織爲難、現聞餘姚紹德龍泉三縣教育局虞局長等、均已報告成立、並籌設董事會、劃分學區、設置教育委員、以利進行、

▲浙江一中校長辭職消息　浙江省立第一中學校、自去年秋間實行新學制改辦高級中學以來、範圍既大、辦事頗感困難、該校長何炳松、試辦半年、因種種棘手、成績未著、茲聞何氏因上海商務印書館聘任編輯、正可藉此卸除仔肩、已具呈向教廳辭職、未知教廳能否允准也、

▲紹興教職聯合會反對教育局長　去年七月間、教育廳委任馮守愚爲該縣教育局長、全縣各小學教員、以馮氏品學、不足以領袖教育界爲詞、曾開會反對、並呈請教育廳另委局長、致教育局亦迄未成立、現經教育廳選令催促縣公署、從速組織成立、縣公署遂決定於本月十五日、將勸學所裁撤、十六日將教育局成立、各小學教員以教育局成立有期、局長並未另委、遂於本月五日下午召集城區立學校教職員聯合會會員、開會討論拒馮方法、當場議決、以教育局經費未經縣議會議決、縣知事遽令成立、與廳令手續不符、應請勸學所不辦移交、一面再呈請教育廳另委局長、現已推出幹事八人、分頭進行矣、

▲蘇州平民學校定期開學　本埠平民教育籌備會、昨日(二日)下午召集各校教員開會、由姚鐵心主席、討論教授法、分發用品、及報告招生狀況、玆將各校報告抄錄如下、胥門外二十三人、綵華社五十八人、新民社六十七人、練場中學一百五十八人、平江路中吉由巷七十四人、晏成中學二百三十八人、純一小學一百人、紅板橋南區六校兩十三人、天賜莊一百人、女子高等小學校十八人、齊門內四十人、齊門外五十八人、共計九百四十六人、且定上課時期七時半至九時、現定於本月二十八日開學、行見多數平民、可得求學之機會矣、

▲江都教職員開會紀　江都學校教職員聯合會值月之公立小學盛校長、於昨日邀集各教職員在柳巷新學校開會、列席者爲劉樂天、湯辭北等十數人、當經議決兩事、一聯名公呈縣署、嚴行取締私塾、藉免微收學款發生困難、一向縣催發十八分之五之欠薪、及一二兩月份教費、

▲南京法大圖書館募捐　江蘇公立法政專門學校、自奉准改爲法政大學後、即已積極籌備、該校以名分地位、既經提高、關於中外文物制度及古今實貴文籍、必須廣爲搜羅、以期日臻圓滿、故認圖書館之設、爲急不容緩、惟經費無着、十二年度預算所列圖書館一欵、省議會未能通過、聞校長王汝圻、昨召集全體教職員開校務會議、決定組織募捐委員會、向各界募捐、以募足十萬元爲目的、一俟募捐緣起及捐冊撰印完就、即開始募行、

▲武進縣立校長聯合會開會紀　武邑縣立校長聯合會二日在一高開會、到男師校長施宗霖等十四人、第八分校校長管逸園主席、議決事項、㈠十二年度教育預算、尙未成立、各校所領經費、仍照十年度預算支領、購費一項、各校每人實支四元、預算仍以三元列入、不敷開支、議決應呈請縣署照上年辦法補給、以免賠墊、㈡各校前被勸學所欠發學款半月、此次會計所繳欠款一千五百元、經教育局董事會議決、分配各市鄉欠款、縣立各校、須俟下會計下次再有欵項交到、再開會核議分配、此項辦法、殊欠公允、議決由各校聯合函請教育局照數分配具領、以昭公允、議畢即行散會、

杭州快信

▲屈映光由津携眷南下、二日夜抵杭、寓清華旅館、今午省議員丁仁朱章賓、省教育會會長李傑等、請屈蒞會、聞屈氏自謂回籍、(臨海)專爲太夫人營葬、無關政治、

▲衢州消息、閩軍周部、近在松溪一帶、無甚舉動、惟漁梁九牧等處居民、不堪騷擾、

▲衆代衢防戒嚴正司令官七團團長胡大猷、昨呈督署、以汪司令官鎬基(四旅旅長)業已到衢、請銷代職佈案、

▲駐臨安二師五團三營營長吳觀瀾、現奉督軍省長委、兼充臨安清鄉委員長、

▲高審廳昨委錢湖充第一高檢分廳書記官、龔光瀛[illegible]錫會充永嘉地檢廳書記官、

▲實業廳創設地質調查所籌備完竣、昨委孫海寰充調查主任、朱以楨充調査、

▲錢江孫設輪渡經費、預計四萬金、現假定紹商會募一萬金、甬商會募五千金、杭商會募二萬五千金、

南京快信

▲蘇省財政委員會、函知各委員、定三月九日在寧開第三次常會、

▲滬甯長途電話問題、瀏由蘇紳段書雲領銜、電請齊韓阻止進行、並轉電北京撤廢借欵密約、

▲甯滬各公團反對滬甯長途電話借欵電數十通、兩長昨均彙集轉咨院部、查核見復、

▲昨日星期、兩長均未見客、聞捲烟特稅征收辦法、財廳現又將條文酌加修改、呈送省署核示合遵、

▲憲政實施會、定本月底開會、齊令圖祖培與會、

▲院復齊韓電、否認有擴充精鹽至四十萬擔說、

▲韓省長以寗省鐵路江口車站被禁空地、應籌欵建築、以期恢復原狀、令實業廳轉飭該局、召匠開列估單、並擬具籌欵方法、呈報核奪、

▲齊韓兩長、均擬派員赴津、祝段合肥壽、昨令副官處庶務股預備禮物、

▲齊派朱玉麐赴杭、賀浙盧續絃、並弔張省長太翁喪、

▲九日春丁祀孔、省長擬親往主祭、昨令江寗縣預備、

▲實業廳通令各縣、植樹節期近、務須廣爲種植、以重林政、不得敷衍塞責、

▲皖督署主任參謀魏旭初謁齊、報告到湘接洽經過、於今晨乘輪回安慶、

▲財農兩部擬在各省設證券銀行、昨電兩長徵意見、

▲財政廳昨奉部令、關於機製貨物免稅辦法、應照新增條文限制、以免紛歧、

▲政治研究所牌示、三月分研究科目、爲淞滬港務局章程草案、第九十八期考試、定三月三十日舉行、

▲青年會施種牛痘一星期、現請馬林醫士爲主任、及中西男女醫士爲看護、每日輪流到會、在該房用最新痘苗佈種、無論何人、不取分文、

▲徐屬士紳控告警備第二團長張鐵勳、勒賄有據、請徹究、韓擬派員往查、聞張現尙在省、

▲南匯縣新場鎮紳商代表葉樹森、控該鎮警察第四分所長蔣廷燮、包庇烟賭、收費弛禁、省令南匯縣知事澈查具復、

地方通信

蘇州

▲徐亞伯任蘇州關諮議　江蘇水警督察員徐亞伯、現奉蘇州關監督兼交涉使劉鍾琪委爲該公署諮議官、徐於奉委後、業於昨日(二日)到蘇視事、

▲鞋業會議抵制業外開店　蘇垣鞋業各大小同行因鑒於年來業外在蘇地開設鞋店者頗多、特於昨日(一日)下午二時、召集同業、在鞋業湧源公所開臨時會議、屆時該業大行、(即各鞋店主)共到一百九十六人、小行(即做鞋工夥)共到二百十二人、振鈴開會後、經衆公推大行湧順卿爲主席、宣布開會宗旨後、大小行隨即互相討論抵制業外開店辦法、各小行當即公推胡寶源小上海二人爲全體代表、起立發言、小行方面議決、凡本日到會入公所者、此後無論如何、決不至業外開設之鞋店內工作、如有貪利私做、一經同業察出議罰、大行方面議決以該業湧源公所名義、具呈警廳縣署、請求備案給示、嚴禁業外開設鞋店、以維營業、此種抵制辦法、不知廳縣能否批准耳、

▲聚賭毆兵案犯解送檢署　蘇州北區警察署於本月一日緝獲秦伯廉等聚賭毆兵案逃犯劉阿德、後由某店主赴區將劉保釋一節、已誌前報、但劉保釋後、即悉砲兵營中函區索人、恐被牽任、故於即日傍晚時遷出閶門、欲至車站趁車赴滬暫避、距意行經閶門外吊橋堍時、竟被砲兵營所派緝役之兵士十餘人撞見、立將劉阿德扭住、帶回楓橋營本部、訊問後、聞該營長以砲兵楊錦山日前被毆受傷、現今傷尙未愈、實緣劉等聚賭抽頭所致、故當夜已派兵將劉解送城內蘇常鎮守使署訊押、俟提到聚賭毆兵案首犯麻子阿狗後、再行質訊核辦、

▲婦女吞烟自縊先後殞命　住居婁門內平江路中由吉巷育嬰堂間壁之彭姓婦、昨日不知何故、忽萌厭世、背人私吞烟膏二錢許、迨經家屬察悉、延醫急救、奈爲時已晚、受毒已深、延至夜深時、即行殞命、事爲該婦母屬得悉、次日率衆趕至彭姓理論、經人排解、從豐棺殮了事、故死者入殮時、穿上身共皮棉夾單衣服、有十七件之多、致棺爲之塞、又觀前街北倉橋張小全剪刀店主婦不知何故、前夜忽然自縊殞命、昨已棺殮矣、

松江

▲布告實行開徵捲烟稅　松江捲烟同業、前因松青區捲烟稅承辦處、未與商妥權利、一致停業、迄今已有二旬、茲該承辦處以一再延期、緩無可緩、故已發出佈告、定於三月五號即陰曆二月初一日起、實行開徵、惟該業各商、尙未承認、定於今日(四日)下午二時、開會討論、

▲電話公司將開股東會　松江電話公司、因市鄉董聯合會議決認集新股二萬元、請設二十四市鄉長途電話、該公司董事會、以此事於發展前途、非常重要、故已議決定於本月十六號(陰曆二月十二日)召集股東會、討論一切、

▲保衛團議決解散　松市二區紳商張省三等、於去年冬防期內、集資創辦二區保衛團、致其他各區竊案迭出、而該區獨得安謐、此亦未始非保衛團與該區警察督巡認眞之功、二日下午各發起紳商、以閏辦理三月期滿、特任財神廟會議解散、是日出席者共三十餘人、先由張省三報告該團原有經費與募集之數、共一千五百餘元、計三個月期內實支餉銀等費用、計一千二百餘元、尙餘三百餘元、仍擬存莊生息云云、當經一致贊成、即請張董兒日存儲、至解散給餉辦法、仍按上屆辦理、繼由吳伯華團總報告辦理情形、並聲明才識淺陋、深虞隕越、承辦兩屆、實屬有負厥職、本年如需續辦、應請另選賢能云云、經各發起人致詞申謝、遂即散會、所募團丁、亦即給餉遣散矣、

▲警官更動之近訊　松縣警察所第[illegible]隊隊長張樹蕃辭職、遺缺已委檢查經慶新兼任、又檢查員吳翰勗辭職、聞擬不另補委云、

▲舊松屬慈善董事臨時會紀　三月二日午後三時、舊松屬慈善董事會開臨時會、到會者松江張森培·朱世瑾·盛元音·張芝·張樹勳·楊文鳴·周錦·李修則·朱昌楣·金悅庚·奉賢莊仁鎮·胡德望·金山黃端履·畢治安·黃明璋·上海[illegible](賈秉代)·南匯[illegible]·龔源本·青浦金毓楷·[illegible](莊秉代)·川沙張志鶴·黃洪培、先由[illegible]報告[illegible]人誘姦、應如何處置、請公決、議決先派司事查實後、再報告警局依法拘究、次由黃君芳聖報告金山勸學所欵產處妥溢育嬰全節兩堂九十十一年租欵銀一萬二千元、忙漕串兩包、餘俟租賬核對完竣、再行剛罪淸結、報告畢、由主席張君敬垣宣告開會、提議事件如下、(一)第一屆司月輪値期滿、各縣添舉新董、均已報到、應否重行認定分組案、議決三四五六月仍由舊董依次輪値、七八兩月由新董十人認輪、以後即照次輪流、(二)朱君鶴孫等請維持育嬰原設幼稚園案、議決仍照原案請教育局長切實規畫、再行交會核議、(三)朱君似石等函請全節堂增加楓涇外郵贍額及郵金案、議決應由司月董事酌核、廣額一厲綏議、(四)青嬰堂收[illegible]外[illegible]少、[illegible]否[illegible]外育乳補案、議決應由司月董事依據大會意見、酌核辦理、(五)張君伯[illegible]以過繼子[illegible]許續[illegible]、退回育嬰[illegible]如何處置案、議決應[illegible]回[illegible]姓、再由張姓行使親權、送官判究、(六)松[illegible]女校重改校門、請撥從費、議決該校條繼費、應撥給銀四百元、至增加門房等費、應歸入十三年度決算案內辦理、(七)朱君鶴孫提議全節[illegible]倉門[illegible]被燬、亟應恢復案、議決應由司月董事前往察看情形、酌核辦理、(八)青嬰南倉圩塘脚餘地放墾案、議決應由沈司事切實勘查、再擬辦法、(九)天馬山鄉擬請回育嬰所置基地案、議決此項基地、讓予該鄉、作爲公共場所、應收回原價及購地時所有費用、但須收進石碳、放寬河道、并不得轉售私人、雙方訂立合同、以資信守、(十)[illegible]屏[illegible]過繼子堂嬰閔金生欠繳上年衣食費四十元、屢催不理、應如何追取案、議決應由司月董事設法嚴催、(十一)朴君雅言請以租田掉換育嬰市房案、議決應由司月董事察核情形、再行交會核議、(十二)南倉刷賬房司事辭職、請王君雪舟繼任、請追認案、議決應予追認、(十三)青嬰南倉外賬請求加薪案、議決應由司月董事察核情形、於十三年度編製預算時酌量辦理、(十四)三四兩幼稚園主任函請補發上年度少領銀各五十元案、議決事任本會接收前、碍難補發、(十五)廣育院函送改組計劃書、請公同審核案、議決公推張君伯初賈君季英審查後、交會核議、(十六)胡君若雲上屆臨時動議案、議決於下屆會議時併入第二案一併討論、議畢散會、已下午七時矣、

金山

▲新舊知事交替　金山縣知事鄭元翊、到任以來、適屆瓜期、去冬因丁內艱、呈請開缺、省長給假一月、迨假期滿後、又以回籍葬親、請假五月、業奉省令照准、特委李瑞奇代理、聞李公係江西人、即淸道人之介弟、定三月二號履新接印、署中現正預備交代、頗形忙碌云、

▲參事會選舉舊松屬慈善董事　縣公署前接松江縣咨內開案准舊松屬慈善董事會議決因事業繁重、各縣增添董事一人、業奉省令照准、希即推選、以便聘委等因、鄭知事接咨後、適本縣董事[illegible]因病辭職、又須另選、遂一併提交參事會公擧、茲已擧定黃端履黃明璋二人、咨復松江縣函聘矣、

常熟

▲參事會審查結果　縣參事會於本月一日下午、在邑廟敎孝樓下續開常會、擧行審查、到會參事員高慶樟·徐元緒·曹抱芬·吳英·錢景高·程會慶·李鄘七人、行政委員到者二科主任費稼秋、主任警佐瑪友才、由一科主任鍾劍青代表趙參事長主席、當審查中、對於縣警察經費概算一項、瑪警佐曾表示意見、參事員頗有討論、其餘各案、均由主席付表決、照原審查意見通過云、

常州

▲紙烟稅認商聯合開會紀　蘇錫等各處紙烟稅認商、組織聯合會、二日在武邑開會、到無錫代表朮某、蘇州代表陳某、崑山代表呂某等多人、先由各縣代表報告辦理情形、以崑山成績最佳、蘇州糾紛最甚、議決督促進行辦法四條、並擬定聯合會簡章、因是日各縣代表未會到齊、須俟通知未到各縣、再行決定、並聞此項聯合會、嗣後以武錫蘇崑四縣爲開會地點、陽歷每月第一星期爲開會日期、四縣輪流開會、周而復始、亦爲第一屆常會云、

無錫

▲亞西亞油船在錫失竊　蘇州亞西亞煤油公司油船、於一日在蘇裝煤油一千提、開往溧陽、二日夜到錫、停泊北門外黃埠墩、忽被賊竊去五十提、約値洋百元左右、天明船夥范長壽發覺、情急萬分、即返蘇報告船主姚和尙、轉報該公司、業派西人乘車來錫、赴縣會晤邁知事、請嚴緝賊贓、邁知事得報、轉令警察所將范長壽姚和尙拘案、下午由侯警佐開庭訊問、范長壽供被竊是實、並無嫌疑、諭令交保、侯嚴緝賊贓再核、

鎮江

▲開浚大口門實行施工　鎮江洋浮橋大口門一帶河道、年久未浚、淤塞不堪、加以沿岸居民、傾倒炭屑垃圾甚多、每逢秋冬水涸、行人幾至可渡、去歲經城廂市議會提議開浚、刻已擬定施工細則、於本月一日興工、由捻警局收容所內工程隊六十名、先從挑挖淤泥垃圾爲入手、日後再行深浚云、

▲興仁煤廠發現恐嚇信　鎮江江邊興仁煤廠、昨晚(二日)忽接到恐嚇信一件、接信後、該廠大埂街堆棧、即有形似脚夫一人、手提藤包一隻、內貯皮蛋、逆擲該棧、不言而去、當經該廠報告二區、轉呈警局、請求保護、劉局長隨派稽查長張建勳、率領探員高佐臣二區李巡官等、親往興仁廠調查一切、并召集偵緝隊全體會議、討論一切、期得眞相、

高郵

▲紙烟特稅試徵　本邑紙烟特稅、相率觀望、調查烟[illegible]款、業誌本報、茲悉[illegible]員宋某、一再勸由大有[illegible]南店、領貼印花、昨(二十九)日開始試徵、[illegible]加增烟價、具有[illegible]之販戶、購買尙不留難、

▲疏濬[illegible]河道　本埠北門外、[illegible]家[illegible]河道、爲下河通商要路、年久淤塞、船隻不能暢行、商業頗受影響、茲經北街各大商業捐資疏濬、由洋麵廠後身挑至[illegible]家橋碼頭止、刻已集夫興工、不日即可告竣、

六合

▲竹鎭對匪警備兵　此間迭接竹鎭急信、謂大批土匪、已抵王營、(距竹鎭十餘里)本集防兵、前往迎擊、但匪衆兵單、危險已極、現由竹鎭施官各集紳董、呈縣代電請兵、並在商會會議防禦方法、一致主張、急請縣署專[illegible]省峯、再由商會領銜、電請軍民兩長、迅調得力軍隊、開赴防地、以救危急云、

嘉興

▲除蝗事宜之進行　嘉興現已設立除蝗會、推定正副會長、並選擇總務·研究·調查·宣講四股職員、分頭進行、以利農田、茲悉城南一帶、已由沈汪諸人定於八日召集各鄉民在曹王廟討論辦法、以便依照進行、又悉該會議查股職員、定於即日出發全邑二十五區、調查蝗害輕重、報告會內、分別緩急、設立除蝗事務所、俾資督促農民、驅除蝗害、至除蝗方法、刻正由研究股討論方法、將簡而易擧者、通告闔邑農民照辦、

湖州

▲水警破獲擄人案匪巢　菱湖水警第十二隊隊長吳祖芬、探得匪類巢穴、於陰曆本月二十三日帶領警士行至近菁山洛鄉之上許村、將匪穴圍住、匪初用手槍拒敵、後知警多、思欲脫逃、無如吳隊長、已佈置一網就擒、內有一匪、手執新式手槍、連同數鎗、見未命中、知難脫逃、自擊腦門斃命、當經搜出被擄各一人盜匪四名、昨日各警隊全體站崗、以資戒備云、

金華

▲二師砲兵到境紀聞　第二師砲兵隊、二月二十七日到金華、駐紮於七寶寺、府學、章家宗祠等處、共有大砲數十尊、分裝二十四船運來、聞因人數不足、已派楊連附赴東陽、林連附赴義烏、王某赴諸暨等處、招募新兵數百人、

紹興

▲縣議會擧行臨時會　紹興縣議會、因議長張鍾湘提出辭書、又敎育局定於三月十六號成立、其全年預算、亦未經縣議會議決、而本縣組織淸鄉巡緝隊、雖經全縣紳商領袖、在商會議決、其經費抽收田畝捐、亦須縣議會通過、是以由縣知事顧尹圻迪函各議員、召集臨時會、現定於三月五日起、擧行民國十三年第一次臨時會云、

▲省道籌畫造林　浙江省道局、委任第一苗圃長楊耀文、爲浙閩幹線第一工區造林委員、楊圃長奉委後、已於三月一號到紹、即寓紹興大路省道局、籌畫一切、並函知本縣警察局、請對於造林事務、隨時協助並保護、

來函

湖南外交後援會來函

申報館主筆先生大鑒、敝會主任劉君楼、自六一慘案發生以來、犧牲數月之光陰事業、每遇事務、不辭勞瘁、詎料於古曆正月十九日午前八時病故、據醫者云、腦筋紛亂、精神未得休養、致患此疾、因勞成病、自不待言、敝會損耗、不勝悲嘆、當國家存亡之際、値社會須才孔急之秋、殊料竟死此等之中堅份子、實我中國之大不幸也、茲將劉君楼臨終之遺書、抄錄一份、郵寄貴報、懇請披露、藉此喚知、無任盼禱、「劉君遺書」附錄如下、各省各報館轉全國同志鈞鑒、楼自服務湖南外交後援會以來、自恨羌無建白、國民份子、未盡臨區、捫心自問、抱歉良多、詎料近苛抱病難起、恐不能服務於社會、而與我最親愛同志作永別矣、對於國家、則恥辱未雪、對於個人、則志願未遂、今後望各同志、毋忘國恥、努力前途、解決國是、則楼雖死亦瞑目於地下也、臨頭流淚、不盡所懷、聊佈腹心、尙希諒鑒、劉楼遺印、古曆正月十六日燈下、

動機

[illegible]

六零六　內服外搽　每瓶洋一元七角五分　每盒洋二元

上海四馬路中　太和大藥房發行　本外埠各藥房均有出售

新舞台 正月念九夜戲(價目) 二等二角 頭等四角 特等特廂八角 花樓月樓一元

登場甚早

二本徽欽二帝

諸君早臨

大舞台 正月念九夜 特聘南北著名文武演員準演好戲 (價目注意) 三層特廂一元 特別官廳八角 二等正廳五角 三層包廂三角

張榮奎 趙竹卿 王佳楣 劉坤華 殷春虎 孫少棠 李瑞亭 姚俊卿 趙如泉 賈璧雲 高慶奎 小達子 毛韻珂 金碧艷 郭春華 張桂芬 孫慶芬 張春海 李勝奎 賈寶山 孫稚舟 錢化佛 劉雨田

九本 十本 狸貓換太子

法租界共舞台 男女合演 念九夜戲 (價目注意)

小蘭春 陳彩霞 劉四立 粉菊花 趙松樵 安舒元 瀟湘雲 曹寶義 張德祿 李桂芳 竹翠茹 露蘭春 呂美玉 李桂芳 曹寶義 陳彩霞 瀟湘雲(串客) 張文艷 小孟七 張德祿 董俊峯 竹翠茹 苗勝春

頭本前部龍虎風雲 落馬湖 頭本後部龍虎風雲

天蟾舞台 正月念九夜戲 (價目) 花樓一元 優廳一元 官廳八角 特別包廂八角 頭等正廳四角 三層花樓一百十四角五 三層特等三角 三層頭等二角 電話中央二七二〇

劉松亭 趙鴻慶 陳嘉璘 彭春珊 孟鴻茂 溫小培 劉玉琴 王斌 常春芬 劉小恆 張衡銘武 筱楊猴 孫瑤琴 宋玉珊 于振廷 陳月樓 明海山 陳永奎

包公出世 第十一本 狸貓換太子 第十二本

亦舞台 三馬路大新街 正月念九夜戲 (價目注意) 一元月樓 八角特別廳 八角特別廂 四角頭等廳 二角正廳二等 電話中央一千四百六十號

李琴仙 王少芳 張菊芬 富仙舫 郭德奎 蕭育祁 馬強彩 李春芬 張樵 白國德 牡丹斌山 馬連良 蓋叫天 張德俊 良艷芳 白牡丹 馬連良 蓋叫天 蕭育強

黑驢告狀 溪皇莊 全本老國 本計求 甘露寺 劉備招親 全本寶蓮燈 劈山救母

大世界髦兒戲場 廿九日夜戲目 任人參觀 不另取資

日 鮑語樓 金月仙 一盞燈 武雙福 湯桂芳 金芳臣 董月紅 湯寶送 胡玉梅 (金殿英) 鮑小金 小雪語 金殿英 湯黑燈 金桂芳 小月來 胡梅玉 董雙福 如紅月 鴻來 聲月小 夜

滑油山 祭塔 打櫻桃 天水關 李陵碑 桑園會 蟾酒蓮花湖 收關勝 嘆皇靈 胭脂虎 慶頂珠 迷城計 空城計 海潮珠 劈三關

大世界京班場 廿九日夜戲目 任人參觀 不取分文

日 梁俊圃 趙連壁 王月過 郭亭仙 水蝶飄 呂上芝 謝靈痕 秋 毛歲紅 夜 呂靈芝 王月亭 七歲紅 梁俊探 水上飄 謝秋痕 郭蝶仙

李陵碑 五關快來發財冀州城前本王亞銀陰山後本王亞銀

翔舞臺 正月念九夜戲 (注意價目)

張晚香 沈筱奎 陳恆南 張少亭 姚月珊 孫瑤龍 楊芳寶 王桂卿 張松山 天寶福 黃萍貞 陳月女 陸艷君 金泉李 龍玉 血

御林郡 過新年 黑風帕 徐策跑城 陽關 盜魂鈴 蟾酒 送龍 陸金 珊月 逢 正 營 寨 貞 卿 女 陸 血

第三四本大俠 怪俠 最滑稽新劇 影戲 九日至十日

春華舞台 正月念九夜戲 (注意價目)

特煩全班文武藝員 準演新編奇妙機關大宋歷史文武好戲

初次啓演

鸞鳳換蛟龍

特別好戲

丹桂第一台 正月念九夜戲 (減價注意)

梅春奎 樊榮樓 樊月卿 韓月黃 劉月官 陳高樓 小楊百歲 月 劉奎官 筱九霄 王培 樊榮秋 卿 楊菊九 筱雲霄 小楊樓 月百歲 高 王芝裕 陳鴻奎

四郎探母 塔 金台 一箭仇 寶蓮燈 鐵籠山 武家坡 狄青 招親

大京班 念九日夜戲目 游客入內不另取資 (南北電話中央四四六九 一百三十七號)

日 小黑邱德成 張劍 張芬 單德元 夜 小黑 徐波林 朱友奎 張紫珊 單德元 張劍芬

小世界

趙州橋 失印救火 盜御 全本馬金嘉笑興府 五龍砂鍋 珠砂痣 盜魂鈴 玉堂春 溪皇莊

越舞臺 閘北海寧路西天保里口 准三四六及星期日演 廿九夜戲

全本藥茶計

露佈新戲 新編全部 鹿鶴圖 排練純熟 擇日起演

廣舞台 聘請廣東大榮華第一班 正月念九日夜戲

日戲 盜御馬 (上卷) 肖麗康 周瑜林 張文俠 愛情 訪馬 灑血 假父 奇緣 認親兄 違 緣 縮 日價 特等大洋八角 頭等大洋五角 二等小洋三角 注意大減價

夜戲 難中緣 (上卷) 肖麗康 周瑜林 千歲鶴 患難 義俠 詐死 逢雅士 娶嬌妻 瞞妻子 夜價 特等大洋一元 頭等大洋八角 二等小洋四角 注意大減價

新世界

跑馬廳 泥城橋 南北兩部 地道 交通 門票 小洋二角 電梯 西菜 元門券 小洋三角 在內 大洋一角 票

招登廣告 本世界交通便 利游客衆多 告收效之宏廣 他處所及非 荷賜登請如 部接洽

梅 游藝之概略

邱寶奎 中西幻術 鳳鳴社 女子灘簧 李進才 巧飛神叉 小黑姑娘 京音大鼓 邱小聘新卿 三弦拉戲 王小新 改良本灘 李延秀 金鳳娥 梨花大鼓 陳鑫齋 特別扯鈴 張佳玉 童子戀愛 十齡童 童子技擊 董別聲 滑稽新戲 葉如玉 女子蘇灘 袁老二 改良鑼灘

吟香社 女子化妝蘇灘 筱嬌弟 四明文戲 倪德生 揚州文戲 蕭華才 西洋魔術 李文德 趙中山 大京班 文武京戲 達社 男子新劇 愛華社 女子新劇 說書名家 石秀峯 王子和 余小青 張小蘭 徐嘯雲 日夜彈唱

百代公司 日夜開映 影片 偵探長片 五大本 記 巾幗 共一本 加映 滑稽 卓別 老伯 最佳 百代畫片 二本 愛情 戀 影 記 絲 吃點心

詳細請閱新世界報

乾坤大劇場導社新劇 大界門另有南北世界游客觀出劇入門開放看仍便觀 本世界遊客加觀不出 電話中央一千三百號

日劇目 價目 四等樓位 特等洋元二角 每位花廂三角 每包廂一元 二正廳三角 五官廳二角 六角 每特別廳位 八花 每樓位三角 一樓大世 界人照章者目一

徐寒梅 倪明星 陳野禪 胡君安 張利聲 張嘯天 顧無為 林如心 羅笑倩 夏赤鳳 朱詠芬 趙笑佛 朱劍靈 陳素素

廿九夜戲 頭本

美女換江山秦始皇

星期三 日日開演 星期六日戲

本節頭 之,之,自戲所,之,二一,看秦,今夜愛戲千要此, 情曲排熱景華均有以末新二已月起是頭始祗夜了觀的萬錯一 頭節折場開彩麗為新來有編本定初演要本皇有一,好,不過夜

預告二月初一日戲一夜戲日夜開演新出現

二本美女換江山秦始皇

◎秦始皇捉姦殺父 ◎趙王后戲叔救子 ◎呂丞相智設空城計 ◎燕元妃巧變無頭案 ◎華陽氏活游黃泉 ◎夏太后痛寫血詔

已出就結本在隨一之戰亮 呂 倫 個不一人機有神飛中東祖宗 風有太太偏來舞在 九還有中器尚位 經現實 活夏了 太后還 個賺得 如陽嚇 何子陽 對付如 華位太 死后的 陽要手 足知 太后 …

笑舞台 日戲價目 特月樓 特別廂 頭廳 二等 六角 五角 五角 四角 三角 二角 夜戲價目 月樓 特別廂 特廳 頭廳 頭等 二等 八角 七角 七角 六角 四角 三角 每逢星期三六日及星期准演日戲 日一開演 夜七開演 在廣西路口 電話中央三五一五

今夜准演

紅衣女郎

(一)真凶手假凶手真假凶手用機謀 (二)真情人假情人真假情人有同情 (三)珠夫人明夫人二位夫人同艱苦 (四)大紅衣小紅衣兩個女郎雙報仇 (五)七歲奇童大獻奇能 (六)特別打武大有可觀

笑舞台告白錯誤特別聲明

為 昨日本報戲目欄內排字悞將笑舞台星期日戲目排入以致各界空勞往返抱歉深良無任歉仄特此道歉希謹諒鑒為至感幸

南京下關英商百利公司新新舞台廿九夜傑作好戲

筱樊界 春樓牌 小花關 元紅會 筱元稽 香紅城 紅月盜 王 孟 白 朱 全本赤壁鏖兵 壽 獻 姑 廊 臣買朱仙草 王玉崑冠影 孟燮卿 白 朱瑞雲

上海西新橋堍 小洋二角 門票

大世界

中國第一俱樂部

魔術場 小吉少 阿友 天祖林 會 四明文戲 大套 魔術 精粹國技

京劇場 電光影戲 梁俊圃 張鴻翠 水上飄 七歲紅 呂靈芝 郭蝶仙 王月亭 謝秋痕 全班九十餘人會演 文武京戲

會書場 陸鳳儀 朱少卿 程少泉 凌似蟾 王亦蟾 張步仙 夏荷生 綠楊大果雙龍打鬱三描 牡丹家紅報珠戲嚴珠金 丹將巢鄒鹽腔鳳滿球笑鳳

影戲場 電光影戲 小如月 如鴻來 金殿臣 金秀英 胡玉梅 玉月紅 景雲 湯桂芳 全班九十餘人會演 髦兒京戲

新劇場 揚州 精州 班 舞 小揚 哈 笑 州 哈 戲 團

共和廳 特聘優等名花 化彈 文化社 小菊軒 金艷情 方為第 高方鳳 訪雲 彩瑞小 林方 金蕙 亦林 劉笑 笑林 鳳 裝詞會唱京曲崑腔時調

新廳 同房 開班 登少 鄭麗 慶 鸚文西游化蘇 鸚戲洋藝裝灘

乾坤大劇場導社新劇 張嘯天 陳野禪 張利聲 胡君安 顧無為 林如心 朱詠芬 羅笑倩 趙笑佛 夏赤鳳 全體百數十餘人開演新排名劇

東場 董玉山 張口笑 孟吉林 蜜春娘 莫玉姑 吳蓮奎 劉香雲 劉大愛 吉許三 金小梅 金小香 鍾姑娘 白雲姑 鍾三鳳 金小翠 金小蘭 男女雙簧 特別口技 梨花大鼓 戲迷相聲 京音大鼓

南場 施家班 顧秀娥 王殿玉 王愛玉 王美玉 王寶玉 女子戲法 女子申曲 特別戲 拉子灘 蘇女子 申曲

北場 顧詠梅 田永奎 蔣九珊 少如 田山 范周 星期團 女子宣卷 文武戲法 時事灘簧 蘇灘 滑稽新劇

八玻璃卦 精茶 陳異小山卉 禽育戲哈鏡 物博院 虎鳥以 京大素各細 舉一游無搜 殆

雅廳 室設花 盧嘉珍 體游哈 奇動院 物熊猿 等及蘇 菜齋色 點凡切 藝不羅 盡

詳細節目請閱大世界報

樓下游藝

樓上游藝

中德商店 上海南京路四七三號 電話中央七九六四號

蘭英處 天水關 三頭二段 空城計 小孫鳳卿 魚腸劍 王卿十面埋伏 三麻子 虎山 朱素雲 飛 山 素雲 奪 小桂芬 鳳卿 小王久峰 取東川 取長沙 取印砂痣 偉龔 烏龍院 雲甫 擊曹 鼓 延路 行 吳彩霞 滑油山 金榜 劉鴻升 樂 雅 觀 逍遙津 斬 黃 金 探 陰 山

本店新到(賀延)各種上等唱片每張一元五角(另有各種全套廣東唱片)

包愈 勞傷咳嗽 順氣化痰 吐血斷根

留心假冒 惟我一家秘製 專治身體虛虧 年久白濁

體虛白濁丸

德和製藥公司程鳳生醫生秘製

身因中良元國醫流體方變名醫出精源日名醫白濁 之人房勞 …

西 393

法國山得爾亭利 白濁丸

SANTAL HENRY MEDICATION Nouvelle Santal Henry SANTAL 30 BLEU DE METHYLENE 8 à 12 Capsules par jour Pharmacie MONVENOUX H. PHILIPPE Docteur en Médecine 28, Rue Grenette, LYON DÉPÔT DANS TOUTES PHARMACIES

凡患五淋白濁無論新舊輕重若服此丸獲效如神各國名醫均認爲惟一治淋聖藥全國各埠藥房醫院有經售患者就近購取詳細仿單附入瓶內批發另有特價函詢即答

總經理 上海虹口信源行

百外虹 老橋 電 2343

鹼 肝胃氣痛將軍丹

上海 鍊雲藥房

◉醫士對于腎病之診斷◉

醫士均謂彼等腎部爲身體康健之關鍵如腎部健壯靈活則身體自必強健倘若腎部衰弱呆滯則彼等敏博之醫士藉用第威德補腎丸療治之請讀下列張世彬醫士之證述

張君云日前家兄世楷述及　貴公司之補腎丸成效卓著服法簡易服後能使小便轉清澈色卽保腎病轉機而漸愈之兆故日來鄙人對于此症之病家均由鄙人開方向各藥房直接購服矣此後患者當可無慮而該藥洵可謂腎病之救星也云云

◉先試後買

不必耗費分文卽請乘機試服本公司所以能請先行試服者實因由經驗中已可證實第威德補腎丸效驗之奇特凡背痛骨痛節疼痛等症一經服用此丸立刻可愈此種樣品可以暫供試服以待再由藥房購服整瓶請卽函索以便試用

價目　大瓶二元七角　半打十五元　小瓶一元五角　半打八元

英商第威德製藥公司　上海四川路三十一號　中華郵政信箱九四五號

此贈券可使君得全球著名之第威德補腎丸樣品一盒請將此券剪下塡明住址郵票一角作回件之費交郵寄下可也

請將此券剪下

省　街　城　鎭
贈　君　收
號

2　76

※本埠新聞※

◉閘北水電廠案之嚴重

▲公團代表向委員會交涉▲委員長電韓省長請示

閘北水電廠商辦案、糾紛經月、迄無解決、前日委員會接收、一再磋商、商辦、自省長忽食前言、形勢又爲之一變、在公團方面、固偏激異常、委員長張一鵬氏、亦因此提出辭職、市民何傑成等、且有直接向租界接裝水電之主張、公團聯合會、除特呈何護軍使請速宣布商辦外、昨日並推代表赴水電廠委員會、請其實踐商辦主張、以蘇民困、昨日上午十時、各公團代表二十餘人及監察員、先在慈善團聚集、繼赴水電廠、由廠務主任陸伯鴻接見、略談片刻、張一鵬氏亦由電話邀至、遂由王彬彥申述來意、略謂、㈠各公團前此允予委員會接收者、以委員會以全權擔保商辦、今省長忽藉口依法解決、以延長其官辦、出爾反爾、閘北人民不敢再加信任、渴望委員會當機獨斷、逕電省長、請其於三日內答覆、宣布商辦、否則市民市面、或有橫決之虞、公團不負責任、㈡水電廠對某公司不付水電費、有止水剪電之通函、須知該公司所以不付水電費、實爲實踐日前市民大會之議案、與促進商辦實現之主張、請勿過走極端云云、次由張氏答答、略謂㈠委員會一再聲明商辦、與夫護軍使署宴會中共同擔保商辦之經過、已昭昭在人耳目、無俟贅述、但在使署擔保商辦者、委員會外、尙有何護軍使及張寶業廳長二人、委員會所居、僅第三位、而對於促進商辦之努力、如奔走滬寗、函電紛馳、已屬智窮力索、蓋委員會雖贊同商辦、而宣布商辦之主權、則在省長、且省長並非不贊成商辦、祇求依法解決云云、㈡某公司不付水電費、照章應予止水剪電、蓋如全體市民不付水電費、因自有其解決之方法、若祇一二戶開端不付、則此風斷不可長、旣諸君來此說項、可與以相當之展期云云、次由徐春榮起謂、公團允予委員會接收、及軍署宴會中担保商辦時、並未有依法解決之說明、今省長忽信一二議員之鼓動、忽食前言、徵諸此案已在議會中通過、卽令再入議程、安然通過、然議會開會期在五月、租界館水電合同、瞬屆期滿、屆時如無自辦之水電廠、則惟有聽受外人支配、喪權辱國、爲今之計、惟有請委員會實踐以前全權擔保商辦之主張、將廠務暫交市政機關接收、再求解決方法云云、張一鵬又謂余在省署行政會及迭次赴寗陳述、商辦趨勢、已竭全力、實已無可再說、今省長必欲依法解決、確有延長官辦之意、而委員會職業、祇知保存廠務云云、後次沈田莘·兪宗周·湯有爲等相繼發言、大致謂委員會先發一電至省長、俟其如何答復後再說、張氏當加允許、談畢、當卽辭去、復至某處開會、咸謂此事省長與委員會一再失信、如三日內無滿意答復、決有嚴重表示云、

閘北水電廠委員會張一鵬等、昨因閘北各公團代表數十人、赴廠詰問商辦遲不宣布原因、及請委員會卽日移交、詞頗嚴厲、特急電韓省長請示辦法、原電如下、南京韓省長鈞鑒、今日午刻、地方公團聚集數十人來廠詰責、商辦遲不宣布、應請委員會卽日交商辦籌備處代管、聲勢洶洶、經委員等堅持不允、最後稱限三日內、正式宣布商辦、否則地方暴動、不能負責等語、應如何辦理之處、請迅電示遵爲盼、張一鵬·伯鴻·湘瑤·江、並聞今日各公團代表、上午在閘北自治會齊集、赴龍華軍署作第二次請願云、

◉昨日化驗寗廠銀幣紀

▲證明銀幣成色不差

▲梅佩禮氏未曾到會…惟有函致各報聲明

自滬江大學教授梅佩禮化驗南京造幣廠所鑄銀幣、宣布成色不足後、該廠長趙愚福、因此事關係國家幣制信用、特向梅氏索回化驗殘餘銀幣四枚、於昨日上午十時起、假總商會議事廳、公開化驗、茲將化驗情形、詳誌如下、

▲到會之代表　「華人方面」到財政部技正廣儒謙·南京軍民兩署及齊交涉署代表趙世澤·南京總商會代表方椒伯·滬軍使代表陸逵權·上海交涉署及辯廳代表張楷·滬海道代表楊蘭石·江海關監督代表王汝霖·上海縣知事代表楊楠岩·上海總商會宋漢章·勞敬修·化驗師宋梧生·銀行公會盛竹書·錢業公會秦潤卿·經濟討論會歐陽心農·復旦大學周則岳·南洋大學徐佩琨·潘禺昌·朱瑞節·及銀錢兩業代表幷新聞記者共五十餘人、「西人方面」到錢業公會所聘滬東化驗所化驗師陶爾頓·銀行公會所聘上海化驗所化驗師白立區·外國銀行團賀禮賢·西商會代表鳥衣·挪威商會洪幹·暨大陸報·泰晤士報·記者十餘人、惟發現銀幣成色不足之梅佩禮、則未曾到場、

▲成色之揭示　未開會前、由造幣廠職員、在黑板揭示梅佩禮及造幣廠化驗銀幣成色之比較、梅佩禮所驗成色㈠八八·二一、㈡八八·二七、㈢八八·〇六、㈣八〇·〇九、造幣廠所驗成色、則爲㈠八九一·一、㈡八八九·七、㈢八八七·五、㈣八八九·三、當時記者因所揭示之兩樣成色、因小數點之位置相差一位、出入太巨、卽向該廠長詢問、據云、化驗銀幣成色、照例應用千分計算、梅氏以百分計、其根本已屬錯誤云、

▲化驗前紀事　來賓及團體代表新聞記者入席後、由財政部技正廣儒謙報告、大致謂、滬江大學梅佩禮化驗南京造幣廠所鑄銀幣、成色不足、引起社會人士之注意、梅氏化驗結果、謂成色超出國幣法定成色之外、然造幣廠化驗、則謂仍在法定成色之中、貨幣關係國家幣制信用、卽在國際貿易上亦有重大關係、故今特公開化驗、俾社會方面、得悉此中之內容、嗣由該廠長趙愚涵報告、謂此次公開化驗銀幣、蒙各界代表、惠然肯來、非常榮幸、在昔國家政事、人民從不過問、近年以來、情勢變更、卽此次對於國幣成色問題、大加注意、足見國民之進步、鄙人殊爲國家慶幸、當梅氏宣布化驗銀幣成色不足時、敝廠同人、亦有主張不必過問者、鄙人以爲此事關係重大、設不辯證、金融界將生重大之恐慌、且社會對於報紙、異常信仰、此事旣經報紙揭載、社會人士、亦亟欲一知梗槪、今日化驗所得結果、卽可證明造幣廠之是否眞實云云、當卽由各團體公推公證人白立區·陶爾頓·賀禮賢·徐佩琨·宋梧生·周則岳·秦潤卿·並由秦潤卿君提議、派人往中交兩行提取造幣廠原封國幣二十元、於殘幣化驗後化驗、以證是非、經該廠長許可、卽請秦君與麥加利銀行賀禮賢君同往中國銀行、就銀庫中將寗廠運滬第二百五十一批及第二百五十二批之原箱中、每箱各提取十元、以備試驗、

▲化驗時情形　由該廠鑄造科長張履恒、會同化驗師陶爾頓·白立區·賀禮賢·徐佩琨·宋梧生·等、將梅佩禮交來殘幣、先行化驗、當時因時已及午、由該廠具備西餐、請來賓在會午膳、當將各瓶暫時封固、帶往餐室、席間由陶爾頓演說化驗之各種手續、一時半、繼續化驗、同時並由化驗師將中國銀行提取之新幣二十元中、抽取四元、剪成細片、混合一處、亦加化驗、至四時許、化驗竣事、由該廠職員揭示結果成色如下、

「甲」㈠九九九·〇(大條銀)㈠八八九·八、㈡八八八·九、㈢八八七·四、㈣八八九·〇、㊄(中國銀行提取之銀幣)八九〇·七、

「乙」㈠九九八·六、(部頒標準銀)㈠八八九·九、㈡八八九·〇、㈢八八七·五、㈣八八九·五、㊄八九〇·八、

當時并將由中國銀行提供化驗之銀幣四枚、各分爲四、一存南京造幣廠、一存中國銀行、一存上海總商會、一存麥加利銀行、尙有梅佩禮會刻暗記號之殘銀四塊、歸南京造幣廠保留、

▲化驗後紀事　殘銀化驗、結果甚佳、足證梅氏化驗之錯誤、而中國銀行提取之新幣化驗結果、亦極滿意、茲將與金融社會無端之恐慌、當由謝福生君用打字機草就化驗單、請化驗技師簽名其上、以作保證、並由該廠趙廠長、致詞敬謝來賓監督化驗之盛意、次復旦大學敎授周則岳用英語演說、由謝福生·徐可陞·兩君譯述、大致謂今日化驗銀幣、以科學方法處理、結果甚佳、中外人士、當均滿意、以化驗銀幣言、在理當以千分計算成色、乃梅氏以百分計數、乖謬引起社會極大之恐慌、鄙人以爲梅氏尙在學校方面、對學生作化學之試驗、則無論如何、他人不得干預、今乃登諸報章、不僅使經濟界受其恐慌、卽國際間亦未嘗不受其影響、且滬江爲有名大學、化學一門、亦爲他校所不及、此次梅氏殊不經意、學校學生、亦因梅氏之一言而損其光榮與價值、吾乃爲之深惜、抑又有進者、此事之發現、爲大陸報所登載、鄙見以爲在華西報、能發表稿件、指摘中國時事政治、他山攻錯、未始無功、特每不加細察、遽行發表、亦自憾事、至今日未化驗前、西人某君、會謂由西人化驗、比較公允、此言鄙意亦不謂然、蓋科學一道、循一定之規程、固無分乎中外、卽使易地易人、其結果仍出一致、鄙意深願西人能加以諒解云云、此時大陸報代表許建屛君起立發言、大致謂周君以科學家眼光、來此監察化驗、而化驗結果、又甚良好、同是華人、當引爲深幸、惟對大陸報敎有不滿、不得不代爲表白、報紙在社會、負有改進指導之責、則有聞必錄、責無旁貸、且梅博士在滬江大學敎授、夙享盛名、大陸報根據其報告、列布新聞、爲大陸報之責任、梅氏位置既崇、在今日以前、不得不認其爲有價値者、現在結果旣如此、則大陸報亦必據實登載、蓋報紙責在蒐集新聞、以供社會之評判、絕不含有何種作用云云、時已六時、遂宣告散會云、

「附化驗報告單譯文如次」滬江大學梅佩禮敎授、前已化驗之江寗造幣廠殘幣四枚、及外國銀行代表賀禮賢·中國錢業公會代表秦潤卿·所取銀洋二十元中之標本銀元化驗結果、報告單、以九九大條銀選作化驗標準、化驗得梅佩禮所驗殘幣、結果如下、㈠八八九·八、㈡八八八·九、㈢八八七·四、㈣八八九·四、以江寗造幣廠九九八·六標準銀作化驗標準、驗得梅佩禮化驗殘幣結果如下、㈠八八九·九、㈡八八九·〇、㈢八八七·五、㈣八八九·五、㊄八八〇·八、上列最後數字、仍係賀秦兩君所取銀幣化驗之結果、　分別代表錢業公會·上海銀行公會·上海總商會之化驗師陶爾敦·白立區·宋梧生、玆特聲明、於受上列各團體之邀請、於一九二四年三月三日星期一、出席各機關代表集會於上海總商會、化驗上述標本銀幣、驗得該幣確與中國政府所定之銀幣標準成分相符、一九二四年三月三日、(簽字者)陶爾頓·宋梧生·白立區、　下列諸人參與化驗、確保證化驗所取手續、及所得結果、均無錯誤、(簽字者)周則岳·徐佩琨·虞錫麟、下列諸人、係上海外國銀行公會·及錢業公會代表、確證明親在場監視化驗、並證明化驗手續、保護愼執行、深表滿意、(簽字者)秦潤卿·賀禮賢、

昨日梅佩禮教授又致函各報云、敝化驗室頃又將日前化驗之四枚幣、由鄙人重自化驗、一俟化驗完畢、卽將結果發表、惟兩次化驗用之樣幣、皆附開條件、敝處不能自由移作他用、至前次化驗、無論有無舛誤、若謂鄙人不願與南京造幣廠代表會同化驗、則屬大謬云云、

◉捲烟特稅問題之昨聞

▲捲烟業開會之結果

本埠捲烟業、昨日下午二時開全體大會、主席陳良玉報告經過情形畢、決議事項如下、㈠致函總商會、請知照特稅局、於省令到實行開徵期前三日通知總商會、轉知公會、㈡決議俟總商會函知實行開徵而無諒解辦法、一致歇業、㈢函催總商會從速定期召集江蘇省敎育會·上海縣商會·上海縣敎育會·開聯席會議、免致歇業、而受損失、㈣統計表托總代表於聯席會中提出、並派同業代表出席說明、以資依據、復討論其他要案而散、

◉滬北米聯會特會紀

▲通過繼續抽捐　▲會務採取董事制

滬北米業聯合會、昨開特別大會、議董到二十五人、皖米公會推派出席代表林春於等九人、總商會副會長方椒伯、因案關浚河全局、亦到會列席旁聽、下午四時振鈴開會、唐秀甫主席、報告開會宗旨畢、當由狄子儀起立發言、首述常帮上年函請停捐原因、次發表改革會務主張、大致㈠取消會長制、採用董事制、每屆開會、臨時公推主席、以免分配不勻、而起暗潮爭執、㈡捐欵保存、各帮捐欵、由各帮公所負責、以免各方懷疑、㈢由各帮及各公所推派義務稽査、專核米行各本帮客捐數目、以淸界限、語畢、方副會長起謂、椒伯於數日前見報端披露今日貴會開特別大會討論浚淞抽捐問題、椒伯因身任吳淞江水利協會會長及總商會副會長職務、對此問題、關係至爲密切、故特到會旁聽、今以私人資格發言、作爲融洽米業各方意見、查水利協會成立以來、米業首先贊助、首先抽捐、其熱忱毅力、至可欽佩、現各縣認定之三十萬經費、如吳江等縣已經認定、尙有數縣、業經縣議會列入議案、祇待討論卽可認定、本埠各業已認定者共十九萬餘、所差三分之一、儘鄙力籌勸、當可足數、是經費全部、已略具把握、至省長方面上年催促年總欵、及後復限期兩個月、以便及早動工、現所限期已過、日前復派傳政務委員到滬、催詢籌欵、椒伯當經答以本埠所認定者、決可足數、並請轉催省方速行籌備開工、昨日與吳淞江水利工程局主任費承祿君接晤、知省方已令江南水利局轉令該局、速擬開工計劃、祇須此項計劃擬定、送交協會審核後、卽可轉報省長尅日興工、在此緊要關頭、米業忽生停捐之議、實足阻礙各業認捐進行、而爲各方藉口諉卸、浚河與貴業利害切膚、倘至如此局面、他業相率效尤、豈非破壞全局、該河倘一日不開、商人所受損失、恐不止出捐之數、所受痛苦、更有不能盡言、前者本埠領袖領事、及萬國商聯會均有正式公文咨省、轉請協會對該河進行、並謂設力有不足、外人可予以相當協助云云、業經敝會復以現正積極籌欵開浚、如此河不能自浚、則中國商人面子、完全失却、椒伯希望諸君、對於輔助協會經費、繼續熱心、使椒伯此來爲不虛、則無任感荷云云、林春於起謂、米業二字、包含甚廣、凡屬行·廠·客·經售·米店·等均是、何以獨捐於客、米業既爲多數之名詞、則應公認捐欵、不應使客帮獨自擔負、皖幫請求停捐、係指所捐不公、並非反對浚河經費、請諸君討論云云、主席謂捐之名雖出諸客、實則加於銷、如行廠分認、則必加佣、其所出之費、無非仍在米之本身、增高售出、反覺疊捐云云、廠皖各帮議董相繼發言、對於前此辦事手續、捐欵存儲、上年開支等各項、表示不滿、方副會長謂今日應以捐欵繼續問題爲先決、而後討論改良、請主席逐項表決、庶椒伯此來不虛云云、當經表決如下、㈠表決採取董事制、改組後繼續抽捐、協助浚淞經費、㈡上年存欵、准夏曆二月初一日提交總商會保存、以後收入、亦交總商會保管、㈢聯合會開支、在所抽浚淞捐內、假定二成、實報實銷、㈣推定董事制細則起草員狄子儀蔣石稚林春於李敢父等四人、定下星期召集董事會、一切改革事宜、俟董事會成立共同討論之、末方副會長起立、鄭重報告、謂貴會今日議案、㈠協助浚淞經費繼續問題、全體通過贊成、㈡上年份捐欵存儲辦法、已決定存捐及經行繳人均由繳總商會保管、㈢改選職員問題已取消、一致贊成採用董事制、㈣董事夫馬費及行家眼席酬金一條、業經皖帮等反對取銷、㈤補東先浚問題、俟總商會召集捐會積極討論進行、宣告畢、振鈴散會、

◉實測上海港之報告

▲海工程師歸國前所發表

浚浦局總工程師海德生(H. Von Heidenstam)、業於日前離滬返國、玆悉其離滬時、曾發表「實測上海港之報告」一文、玆錄之如下、

㈠上海之地理　「上海之位置」上海居長江之口、爲中國沿海極東中心之一埠、亦世界良港之一也、其海程足與實業最發達之西歐東美諸港口相頡頏、卽巴拿馬運河之開通、亦不足以影響之、況印度·西伯利亞·澳洲·日本·美國西部等、均與上海直接貫通、若經蘇彝士河、則更與歐洲各部連絡、而揚子江流域及亞洲中部等物產運輸、又以上海爲集中地、是則上海之位置、不獨中國、實具世界之關係焉、「上海港外之形勢」揚子江外之中國海向東及北均深、大約三十英里外、深在十鏈、「測海深之器」以上、向南有舟山羣島、南或西南來之船舶均經此、由海道入上海之路、均須經揚子灣及黃浦、有二水路、卽南路與北路是也、南路頗直、僅有河灘一、卽 Fairy Flats是也、北路有 Shaweishan Flats及崇明島、近二三年來工程時加改良、吳淞灣爲揚子江南路、在黃浦江之口、灣寬三十五至十呎時、深一英里半至二英里、灣底全係泥土、可以船舶之面積、約長六英里、黃浦在揚子之右口、寬度在最低水時、爲二千呎以上、可以航行者、寬一千呎以上、深二十呎以上、上海適居黃浦左岸、吳淞口之上十二英里、在北緯三十一度〇四、東經一百二十一度二十九、全區沿江八英里、其右爲浦東、上海包括舊縣與二租界、(法租界·公共租界)以及村落、本屬松江、現改爲滬海道屬下之一縣、(未完)

◉疏通蘇州河船隻情形之呈復

駐滬水警第三隊隊長王壽良、前日呈復第一區長文云、爲呈復遵派龔分隊長、督率員警、會同鄉境官廳、疏通蘇州河上吳淞江航路情形事、案於二月十五日、奉區長訓令、奉廳長令、准江蘇交涉使公署函、以上海領事團據上海洋商總會函請設法整理、改善蘇州河航路、並以該河航運日增、請籌設暫時辦法、立卽施行、由區長核明云、根本解決、以開浚爲先、救濟之法、以彈壓往來船隻、勿任停滯爲急務、令卽轉飭二分隊長龔國樑督率員警、前往會同淞滬警察水巡隊切實彈壓、勿任阻滯、仍將辦理情形具報等因下隊、遵經訓令龔分隊長遵辦去後、玆據復稱、奉文後、遵經督同本隊駐在蘇州河與吳淞港之巡官唐有恒·朱志成·會同淞滬警察閘北水巡隊各率長警、隨時隨事疏通、彈壓不遺餘力、故雖旬日以來、河水尙淺、行船較多、並未發生阻塞、釀出事端、現在年關已過、航運略鬆、春水方生、源頭漸活、凡諸困難、似可稍舒、仍當隨時注意、力保交通、不敢稍涉疏懈、伏讀交涉使署原函、有另函吳淞港水利工程局趕緊疏浚一語、誠爲必要、蓋河身已淺、兩岸淤泥已多、設再因循、轉瞬冬乾水涸、則淤者愈淤、淺者愈淺、積水不厚、載舟無力、恐卽前節設警、疲於奔命、亦無裨於事實、此分隊長管見所及、不容不縷縷過慮、連類及之也(下略)云云、

◉納稅華人會今日開會

▲討論省署欠發經費案

公共租界納稅華人會、原由江蘇財政廳、每年補助公欵一萬二千元、惟省署經費支絀、該會經費、積欠十餘個月分文未發、該會開支、均由各理事墊支、現因改選期屆、急待討論、昨由該會發出通告、定今日舉行常務理事會云、

◉工部局議董昨日開始投票

文匯報云、今(三日)日爲工部局議董選舉期、自上午十時起、至下午三時止、選民往工部局投票者絡繹不絕、明日將繼續投票云、

江海關稅務司賴

布告第一零四五號　爲布告事照得本關屋現因改造暫借四川路第五十六號房屋爲辦公之所並派司房其餘各部分九日內遷完自三月十日(卽星期一)起本關各項事務均在該屋內辦理特此布告仰各商人等一體周知此布　又本關房七日遷移存票房之各商掛號箱定於三月九日遷移所有箱內之單件各商務祈於八日下午五點鐘一律取去幸勿自誤此布　中華民國十三年三月一日　O B572

浙江省立蠶業學校補習科招生

本校爲普及蠶業起見特設此科授以蠶業上應用之學識技能使能實行爲主旨定一年畢業 … 志願者可于二月念四日起至三月五日止來校報名　校址杭州西湖B

大英C.M.S.教會　英華書館續招初讀班新生章程函索卽寄◉校址老靶子路九十號◉校長鈕純啓

因宜打字專科學校招速成各班生

立愈小腸疝氣膏永遠斷根

京都天寶齋啓

南京造幣廠招商標賣廢鐵

本廠歷年積存生熟廢鐵約有五六百噸現奉財政部令准招商投標變價如有欲投標承購者請卽按照下列各條辦理爲荷　一自陽歷二月十五日起至三月三十一日止爲投標期　一標匭設在本廠大廳投標人將標自行投入　一投標人須先交保證金洋五百元由本廠隨給收據　一得標人於開標後三日內到廠過磅提貨磅清卽交全價然後運貨出廠　一得標人如於開標後三日不來廠取貨者其保證金充公以次多數爲得標　一陽歷四月一日爲開標期在本廠大廳當衆開標以標上認價最多數者爲得標　一欲投標人欲先行來廠察看廢鐵本廠當隨時派員招待但以三月三十一日以前爲度　一開標時奉財政部派由江蘇財政廳長監視　一標紙否則無效不得

上海望平街口　永豐餘金鋪

本號發兌加倍眞字足赤條錠首飾成色之高提煉之淨業已有口皆碑各種首飾花樣繁多工料又極頂眞售價低宜收價公道　昨日眞足赤飾金(售出)四十九元半(收進)四十八元半　本號電話中央五六六八

蘇州上海分申　恒孚銀樓

本樓創設姑蘇距今百有餘年庚申蘇亂遷於上海乙丑返回蘇城元妙觀東民國丁巳年因爲便利主顧設支號于上海英租界南京路發兌　上海昨日上字足赤售出每兩五十元〇五角　十足紋銀一元六角

古法加給上字足赤　總號在蘇州元妙觀東　蘇州支號在閶門中市大街　上海南支號在小東門內　無錫北支號在北門內打鐵橋　常熟支號在南京路

銀樓新同行昨日行情　上字烚赤飾金　兌出四十九元　收進四十七元半

上海銀樓大同行　昨日售出天字烚赤每兩五十元　十足紋銀一元六角五分

德商禪臣洋行

○各種機器●鐵路材料○

透平機　馬達　方脈　電表　電線及一切電汽材料　奧倫斯登科伯爾廠專製火車頭　鋼軌　橋樑　客車　貨車及一切鐵路材料　以上兩大廠中國爲敝行獨家經理常有現貨備存　本機敝行兼售　印刷機器　印刷顏料　各種幫浦　各種引擎以及紡紗　織布　磨穀　碾米　麪粉　榨油等機不及繁載

總行上海江西路六十號　電話中央第八〇五六號　分行　北京　天津　漢口　廣東　濟南　香港

揣骨相顏眞到滬

藹裕吉廠專製發電機

第一牙醫學校添設夜課招生

教務美國式克拉卿可博士　費每月廿元男女兼收　時間下午六至九時　上海澳口路A字九號電話中六七三一　畢業半年　學

美味和合粉眞國產

總製造廠徐家滙路諶記橋東斜徐路

國產美味　調羹適口　有益衛生　餽贈最宜

總發行所勞合路億鑫里四百三十一號　上海中國根泰公司　電話中央七六八七

2305

各大商埠均有經售

田桐醫書 重訂潤例
潤例可向各大書局號、法大馬路明德里□上停雲書社、哈同路民厚里北四二三號田寓索取可也 2119

鐘牌萬字牌
絲光線襪
工料精美、染色鮮明、細結柔軟、伸縮自如、歷久不退、久已四遠知名、無待自詡、倘蒙惠顧、無任歡迎、各洋廣貨店均有發售
發行所外灘五馬路一號四川路一一九號
上海華綸織造廠啓 A乙2243

眼科花柳專家邵紀雲醫生 專治眼科花柳二症
科用最新療法功效迅速、花柳注射德國六〇六手術靈敏毫無痛苦、且取費從廉並備有電氣器械專治各種疾病、診所英大馬路大慶里三七一號 電話中央六一四八 B2123

遊覽風景及旅行者鑑
本局現備快輪開行焦山及沙頭鎮中興鎮每日往來六次又備快輪開行姚家橋至鎮江航綫每日上午八時由八字橋開行經過太平港六圩港頭江家橋沙家港新港欄杆橋西街關帝廟順江洲諫壁等處十二點到鎮江下午兩點半由鎮江開回八字橋經過碼頭同上船上並備有蛋炒飯麵點雨傘以供貴客之需要 鎮江鴻安碼頭利蘇輪局啓

華絲葛 喜幛祭軸 春季賤賣 雙幅六尺 每幅頂洋五元 外埠郵寄加二角 四元五角
全字裝璜一應做好 小樣函索即奉 貨銀郵滙或郵局代收均可 上海三馬路石路口三新旅館對門 福昌綢莊啓 2121

◉生殖器機能障碍
遺精—早漏—易奮易疲—陽萎
社會之進文明交際日盛而患花柳之機會漸增業務日繁而易陷於神經衰弱脾腎虧耗等症此等皆爲生殖機能障碍之原因致近年是病之增加誠非偶然也但此病之流布不獨減少國民之生產力且能生起家庭之風波故爲社會計實不得不傍本院醫生自歐戰三年來熱心研究遂得闡明其病理及治法照其原因分爲三類各施以特別之治療應用最新之理學注射療法治效比別家所用之方法較爲顯速的

◉梅毒之斷根療法
六〇六針無不奏效但世人常以皮表病之治愈爲梅毒已愈其於伏毒則少有顧及[illegible]世人過信六〇六[illegible]本院爲此創始[illegible]

毒斷根 新規辦法 以低廉醫費 包治梅毒
一療新眞德國六〇六九四各種藥片再溶合 德國清毒藥水
獨特之化合法使其効力倍增 且無副作用治療不計回數以驗血無毒爲準用塞克司雅耳義博士的改良法 檢驗血清診斷精確

◉治淋新法 用尿道鏡 查標病 藥用電氣
透熱法電解術及各種機器效力迅速絕無痛苦

機械 ◉德國高山太陽燈 治 凍瘡脫髮禿頭頑癬面疱神經衰弱肺癆痰氣

◉X光診療 ◉新式手術 全用局部麻針完全無痛使免矇藥危害
▲上海白克路十八號丙字洋房 俊明醫院 2383

合組醫院
旅滬歐美醫學博士二十二位
本醫院由德國醫學博士布美等邀請歐美各國醫術最有名望極有經驗男女醫學博士二十二位組織大規模之醫院主治心臟脾胃牙耳眼鼻肺癆傷寒花柳種痘接生婦科小兒科一切內外難症諸症各有專門學術外科不用刀針用最新發明之新藥及X光諸人太陽燈等療治決無痛苦病人診視有男女看護專門診一元出診五元上午八時至午後八時止星期不停並招收中國男女學生 總管克拉網司 華經理賁士端 上海漢口路十號電話中央二二四一

◉公共公廨陪審美領事交替

▲阿爾滿氏辭職 ▲白克賓爾氏調補

大晚報云、今(二日)駐美總領事署公佈會審公廨陪審官阿爾滿領事已辭去領事職務、與禮明律師合辦律師事務、遺缺以廣州之白克賓爾領事調補、現白領事挈眷乘格蘭脫總統輪來滬、將於八日抵埠、十五日赴公廨視事、白領事以一九一九年充任見習譯員、歷在重慶·長沙·廣州·等埠領署任事、日前薦升領事、今乃調滬任職云、

◉朱友漁博士在美結婚

前約翰大學教授朱友漁博士、於本年二月二日、在美國紐約第一長老會教堂First Presbyterian Church、與許女士結婚、許女士 Miss Carolina Alida Huie Kin 即紐約長老會華人許牧師 Rev. Huie Kin之女公子、其母爲美籍、女士曾任上海女青年會幹事、并擔任女青年會荊州路女體育師範教職四年、甫於一年前請假赴紐約休憩、朱博士現年四十一、幼年肄業約翰大學、一九〇九年赴美遊學、後得哥倫比亞大學哲學博士學位、返國後、即任約翰教授、近又往美、任紐約青年協會中文秘書、茲聞新夫婦將於本年六月返國、朱博士往北京協和大學供職、而女青年會亦盛盼許女士早日歸華云、

朱友漁博士與許女士結婚攝影

◉海關水巡捕房梅總巡請假

字林報云、海關水巡捕房梅總巡自本月一日起告病假六個月、假滿即將准以年老致仕、領取養老全俸、所遺總巡職務、目下暫由副總巡胡德斐氏攝理、胡氏方於數月前由工部局捕房調入水巡隊、按梅氏行年五十九歲、精神矍鑠、猶勝少年、徒以目疾不得不出於致仕、梅係英國諾丁漢人、自幼入籍海軍、服役十四年、行蹤遍天下、曾於一八八二年攻擊亞力山特里亞一役、獲有獎章、一八九二年加入工部局捕房、始於犯人監獄、至今仍爲牢獄中重要職業之一、一八九四年梅氏應中國海軍之聘、適值中日之役、屢頻於險、迨海軍既熸、梅氏乃於一八九五年奉僱回滬、任水巡隊稽查、共歷二十九年、卓著勤勞、迨晚近升任總巡、竭力擴充水警、初時所屬僅有捕頭一人、西捕三人、船夫等數人、今則探捕等職、西人已增至十七名、華人增至十八名、老大機師等亦有六十八、梅氏又自一八九二年加入萬國商團砲隊、直至三年前始行脫離云、

◉英總領事致交涉公署函

▲爲太古公司建築駁岸事

駐滬英總領事、函江蘇交涉公署云、據丙字副契六、□三十二分租主太古公司稟稱、本公司現在建築新駁岸、須於西首轉折接連舊駁岸、以及不佔及毗連之公路、即於本公司之產業及亞細亞公司之產業之中間、照圖繪紅色之處、成一凹形、緣現在公路口之駁岸、實已破壞不堪、不久即須大加修理、以故太古公司提議、將駁岸一直築過公路、與亞細亞公司之業產連接、不欲公家償給費用、如此辦法、於公衆甚有裨益、即在碼頭上下之人、亦極方便、且公司爲公益起見、故所填之處、仍歸公衆所有、而修正之費用、則由公司負擔、請即准予修改、但在填築之時、暫時必於大衆稍有不便、然在此時間、公司願將自己之地、暫時供給公衆經過出入可也、再公司自己之工程、已將完竣、如果待其完竣、再行動工、勢有不能、合將草圖一紙、函送查照、尅日見復爲荷等情、開許特派交涉員、已將原圖令發上海縣知事、轉飭浦東塘工善後局查核辦理、從速具復云、

◉函請證明華商在橫濱地產

上海總商會函江蘇交涉公署云、據本埠證券物品交易所股份有限公司聞蘭亭等函稱、據敝所醫生張汝可等在橫濱所置地產、會請神奈川縣廳登錄、執有契據爲憑、現因震災後、日本官廳着手調查、期限三月底截止、亟須委託鮑莊昭君代表前往辦理、請爲迅予証明、特函駐滬日領核轉、將該項地產回復登記、而保權利等因、并附清單委任狀正副本共三份等由、開許特派交涉員除加印證明外、已將原件函送駐滬日總領事查照辦理見復、并函復總商會云、

◉閩當局致閩同鄉電一束

▲允撤銷海軍新設各捐

閩省海軍在閩設立各種苛捐、本埠福建同鄉會曾去電反對、前已登載各報、日昨該會得福州各當局復電、已允將清海護商處各捐款撤銷、照錄來電於左、㈠薩鎮冰來電、灰電悉、溪運抽捐、業已停辦、該處長高稔亦海軍部電飭回京矣、特覆、鎮冰養、㈡孫傳芳來電、灰代電悉、清海護商處、曾於一月儉日、致電海部、請其根本撤銷、茲已得復電允諾、並將高處長電調回京矣、特覆、孫傳芳銑、㈢楊樹莊來電、佳灰兩電敬悉、旅部創立田畝捐及特別捐兩項、於輿情未見融洽、當即勸令該旅長設法取消、至馬江北區酒捐一節、據支應局所稱陳浚游、並無苛勒、從中均係前此包捐之陳仰西一人作弄、實無所謂全體、茲奉來示、容再查明、如果陳浚源確有勒索情弊、自應撤換、以副台命、敬復、楊樹莊號、

◉謠傳華甲艦出租之由來

▲并無其說

海軍部收沒之華甲艦、自歸招商局管理後、即請英人濮君 Pritcheart 爲艦長、招收青年學員四十八、俾航行全球一周、以便俾練航業人才、故海軍部亦派往二十八、在艦練習、又自勵願赴該艦爲學員者十五人、艦上除上述之人員外、又有二英人充副手之職、艦長四五七英尺、闊五二英尺、吃水量九八〇〇噸、當海軍部交與招商局時、全艦毀壞不堪、後由招商局費六萬元、將艦身內外修理一新、在修理期間、招商局因我國航業向無國外勢力、且該公司又無國外分公司、而每月費用、又極浩繁、乃租與海軍海道測量局長許繼祥與其弟等組織之遠東公司、訂立合同一年半、自今年一月一日起實行、按合同條件、遠東公司除認付艦上一切費用外、又每月貼付招商局一千六百元、遠東公司租得華甲艦時、本擬專走新加坡·爪哇一帶、後以初次在大連裝貨、半途因貨艙濕水、大受運貨者之指斥、致使香港政府留難、不給執照、(該輪原擬駛過港粵、照例須請香港執照、故有此波折、)乃由大連轉至橫濱、近忽傳此艦已由遠東公司轉租與日人、欲開往印度南部『麥栅加』地方、該處在赤道之上、接近紅海、致使艦上學員、表示反對、有逃亡二十餘人之說、招商局聞悉後、即拍電詢問艦長有無此事、據答並無此事、惟學員中有五人因體質羸弱、不願前往、即招商局已允許若輩回國、至遠東轉租日人一說、回電尙未表明眞相、惟據另一消息云、有某日商承辦包裝貨品、致使艦上學員、疑爲租與日人云、又一消息、謂前日(二日)十時華甲艦艦長濮君拍電至滬、謂今日離Moroam(地名)隨即開往海參崴再裝貨回橫濱云、

◉航業要訊

▲丹麥又加新輪 澳洲威菲輪公司之遠東航綫、由去歲始經開行、滬上委托順亨總理、其航路之主要地、在挪威丹麥瑞典等國、近來以各該國之運華機件、與書報紙居多、故該公司又發急電至申、謂二月下旬、已經加派載量最巨第一次行駛中國之美利堅號來滬、至遲四月一日抵申、滿船均爲機件及紙頭云、

▲失事輪船消息 怡和洋行經理之開平古號、係英國美滿輪公司貨船、由紐約來申、在吳淞口外忽與昌興輪互撞、開平古受損、今在修理、本定明日出口、因之改爲七號出口赴美、又德國亨寶公司之蘭茵倫號郵船、在芝罘海面擱淺、直至昨日始拖來滬、適爲四個星期、今日該輪可赴德矣、然在延期上之損失、已屬不少也、

▲湖絲運法又盛 中國之湖絲出口、在去年九月後、因日本地震關係、出口額大增、自十二月至今年二月份、此數個月內、出口絲極少、自近一週來、本埠運法之絲漸盛、今日大英公司之卡摩拉號出口、所載之運歐湖絲、計達六百七十餘件、代價在百萬元以上、而法郵船發乾士號出口、所載至里昂湖絲、亦有三百零九件、其他運往馬賽者、湖絲二十件、絲頭五百四十七件、至載赴波賽等埠、共有湖絲一百二十五件、據本埠各輪公司云、從本月起之華絲出口、不獨運歐者較多、即載往美國者、亦較上月爲起色也、

▲紐約水脚低跌 本埠紐約水脚公會、昨發通告於會之各輪公司云、從三月一號爲始、經公會內議定下列各貨、一律照原額跌減去一元、原定每噸占四十尺地位收運費美金十元者、今一致減收九元、其所通告規定貨色、爲㈠竹器、㈡藥材、㈢籃子、㈣帽子、㈤青蔴苧蔴、㈥雨紙傘、㈦蓆子、㈧磁器等等、均從本日起、一律自十元一噸跌收九元、另有獸脂每噸減收十二元、錊鑛則改抽百分之二、五倍子每噸減收二十五元、核桃無殼貨及核桃仁與雜貨等、一律減爲十五元一噸、廢絲爲十四元一噸云、

▲魏宸組赴漢 駐德中國公使魏宸組氏、今次偕其夫人及其兩子、乘法郵船包島斯號返國、業紀本報、茲悉魏氏因急於返本籍、故今日已搭乘江輪赴漢口矣、幸於同魏使一輪而歸中國者、有留德法學生十七名並華工六名云、

◉總商會贊助提倡國貨

▲准假議事廳爲國貨大會會場

總商會昨復對日市民大會公函云、逕啓者、按展本月一日大函、藉諗貴會因一週紀念、有提倡國貨之舉、擬借敝會議事廳應用、事關發展國產、振興商業、自可贊同照借、并查會擬本月二十四日之期、是日議場尙屬閒空、已由敝會代爲預留、其餘未盡之詞、已托袁瑪二君轉達矣、想蒙鑒察、至承邀主席一節、章以久病初愈、尙難擔任、有方尊命、尙祈諒宥云云、

◉商團華隊添招預備隊員

上海萬國商團中華隊、成立迄今、稱職已十有八載、該隊每年照章添招預備一次、茲聞自本日起、再行添招第十八屆預備隊員、其報名處、在百老匯路一二九九號華隊辦事處、茲將緣起照錄於後、

西曆一九零五年、曾由華商領袖諸君、發起滬北華商體操會、一以保護居民之治安、一以振發國民之尙武、至一九零六年加入上海萬國商團、是爲中華隊、迄今蓋十有八年矣、歷來防務之出力、操射之競進、暨總商會各公所之贊助、素爲中西各報所稱道、亦爲各國人士所贊許、成績昭著、毋待贅述、近數年來先進諸隊、已不多讓、其急起趕追之精神、彰彰在人耳目、夫萬國商團者、爲各隊所集合、各隊所以盡各國留滬居民之天職者也、其於服務社會之道、以維持地方治安、保護生命財產、藉盡居民之責任、若夫研究武備技能、及各種學術、則爲國民個人應具之學識、且上海萬國商團、擄中外人士稱爲全世界最完美之義勇隊、而中華隊又爲中國商團之鼻祖、茲屆添招預備、有志於此者、盍興乎來、

◉賽槍會比賽月杯中華杯紀

▲月杯丁級華人朱勵公勝 ▲中華杯郁伯陽君得

本埠萬國賽槍會、二月份第一次月杯比賽、已於十五日舉行、其第二次比賽、在二月二十九日上午七時起、假虹口靶子場六百碼墩比射、是晨天雨地濕、而到場各國賽員、仍甚踴躍、計有五十餘人、姿勢仍舊、而中華隊所贈之「中華杯」與「各級總分杯」之優級杯、均爲郁伯陽君所得、尤屬難能可貴、茲將比賽最優五名列下、「甲」二月份第二次月杯、優級英人勒根司四十九分勝、甲級英人雷登四十四分勝、乙級英人小辛拉索四十六分勝、丙級日人角田賢二四十一分勝、丁級華人朱勵公三十八分勝、(乙)中華杯比賽(中有加分讓分)第一郁伯陽君八十七分、第二于庭輝君八十七分、第三陳如松君八十七分、第四楊仲綽君八十五分半、第五翁樂之君八十二分半、「丙」總分杯(分數照月疊加)優級郁伯陽君一七五分、甲級楊仲綽君一七九分、乙級翁樂之君一四九分、丙級劉景和君一四九分、丁級朱勵公君一三一分、

◉留美學生組織建社

▲鄭孫在西雅圖

留美西雅圖學生鄭萊元等、刻在美組織建社、昨投函本報云、敬啓者、察吾國致弱之由、一由於教育之不普及、二由於實業之不振興、而追源溯始、則由於國民缺乏合作之精神、與夫堅忍不拔之毅力、是以本社同人、有建社之組織、本社自去歲國慶日成立、凡入社同人、皆具塡宣誓書、以誓始終不渝之志、並決以將來每月入款十分之一、捐入本社、作爲基金、以誓爲國服務犧牲之精神、此則本社之主旨也、惟本社同人、多數現居美國求學、故對於國內應行建設諸端、一時尙難實行、現察吾國來美之學生、於登岸時、每多困難、或由於人地之生疏、或由於語言之不便、或由於移民局之留難、此誠爲吾國來美求學者之一大困難、故本社同人、已一致表決、對於吾國來美學生、在西雅圖登岸時、與以充分之扶助、斯事雖不敢云爲國建設、然亦爲國民互助之義務、而本社所應盡之天職也、如有來美留學欲在西雅圖登陸者、先期示知以下諸項、㈠乘坐何船、幾等艙位、㈡何口啓程、㈢來自何校、本社得信後、當準期派員到碼頭迎迓、無論何種困難、當盡力解除、以求來美同學無留難及諸事不便之感、以上所述、爲本社議決在美進行之一項、此外尙有三項、茲亦略爲贅陳之、㈠通信部 每一個月半每社員擔任通信稿一篇、繼續在國內各報登載、以一年爲限、㈡宣講部 遇有時機、即派員到學校或教堂中演講吾國各項文化、以除美國人之誤解、㈢美術展覽會 擬本年六月間在此間開一中國美術展覽會、以表現吾國之美術及文化、冀以教進美國人之好感也、綜括以上四項、皆爲本社現在美國所急須進行者、惟在初創時期、諸事未免每多掛漏、尙望諸君有以教之、則本社之大幸也、專此、即頌大安、中華民國建社總社謹啓、「附告」該社職員姓名如下、「社長」鄭萊元、「書記」甘露·籍孝霓、「會計」陳道衡、「幹事」林偉·吳勁銘·陳端柄、又通信地址爲 C/o Eagleson Hall. University of Washington. Seattle, Washington, U. S. A.

▲尙有本埠新聞等轉入後頁

中國始創雙妹老牌修飾珍品

雙妹老牌雪花膏 香肌嫩貌
潤面美顏
此膏香滑而不膩潤澤而不燥專治男女肌膚皺面面皮粗糙於秋冬時候手足爆拆及男子剃鬚後面皮燙痛即擦之無不立效如恒常以此膏敷面能使顏容嬌嫩轉爲妍潔洵修容女之佳品也 紅色大號五角 小號三角 白色大號五角半 正三角 簡莊大號三角半 小號二角半 四安七一角半

雙妹老牌生髮油
鬢髮如雲貌倍修 凝妝何必飾纏頭 保將鬢影光如鑑 端賴雙妹一點油
雙妹牌之生髮油足令脫者復生、常者常保、誠理髮無二之佳品也

雙妹老牌超等檀香水
(價目)大號五角 二號三角 三號二角 四號一角
一沾巾袂 蘭麝無功

雙妹老牌超等牙粉
瓠犀瑩玉 梨頰凝香
價目 大號二角半 小號一角半

雙妹老牌各種化妝佳品行銷念年天下馳名同聲讚美各省各埠自設分行洋廣貨店均有發售本行批發格外克己如承惠顧無任歡迎

本公司總發行所
香港德輔道中 上海南京路中 梧州會館大街
粵省城二馬路 奉天省鐘樓南 漢口後城馬路
粵省城十八甫 長春埠大馬路 哈爾濱正陽街
粵省城惠愛街 南京城外下關 營口東大街
粵佛山豆豉巷 福州城南大街 天津河北大胡同
粵香山縣石岐 濟南院西大街 大連灣監部通
澳門福隆新街 蘇州閶西中市 開封書店大街
粵江門堤寧街 北京大柵欄中 杭州太平坊中

廣生行有限公司啓

本埠新聞二

◉寶山縣教育會常會紀

寶山縣教育會、於昨日舉行常會、袁會長觀瀾主席、先由王詠仁報告半年間會務情形、馬一良報告參觀南京平民學校情形、次即提議事件、一件、組織小學教育參觀團案、議決酌定參觀地點、推舉王詠仁·王豐穀·管小穀·馮錫九·四君會商組織辦法、提交下屆評議員會公決辦理、一件、常識教材應否編輯鄉土誌、以資採取案、此案付表決、全體贊成、議決推舉管小穀·王豐穀·浦英三君擔任編輯、一件、舉行本年暑期小學教育講習會案、照原案通過、議決交評議員會評議辦法辦理、一件、本縣師範學校應附設女子部、以植師資案、此案成立、一致可決、但因財力所限、恐難特設專班、除同室分部教授外、另設女生休息膳宿等所、並請女師專任管理、旋函請教育局查察辦理、議畢、已在下午五時云、

◉滬閔長途汽車公司春宴紀

滬閔南柘長途汽車公司、於昨日午刻、在閔行敝園內設席宴客、來賓到者、何護軍使、沈韞石、許秋颿、姚文敵、李平書、余芷江、梁樂齋、姚紫石、許劍青、姚子讓、李嵩生(史量才代表)等一百四十餘人、由該公司創辦人李英石及黃申錫沈葆義三君殷勤招待、上午十時十一時、該公司特備專車、在上海南車站東滬閔汽車站迎接來賓、滬路分派警察多人、照料車輛、敝園門首、備有軍樂一隊、藉表歡迎、下午一時、全體在園內攝影、旋即往綠野草堂入座、宴畢散會、已三時餘矣、聞該路自創辦以來、營業逐漸增加、星期六日、滬上中西人士、自備汽車至敝園游覽者極衆、一俟天氣和暖、游客定能加多云、

滬閔南柘長途汽車公司春宴攝影

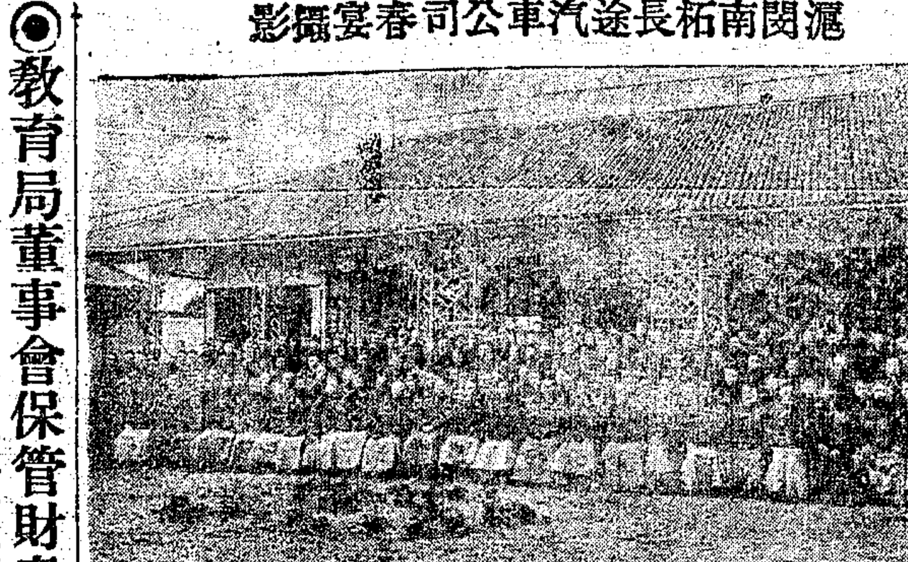

◉教育局董事會保管財產方法
▲計分十二條

上海縣教育局董事會、對於保管教育財產方法、茲已擬定計分十二條、照錄於下、(一)本會依據縣教育局規程第一條第二項暨補充縣教育局規程董事會辦法子項之規定、特訂保管教育財產方法、(二)各項教育財產、由本會董事互選一人、任保管之責、任期一年、連選得連任、(三)屬於縣教育財產之基金、如不動產一切單據冊串、有價證券暨現金、由保管董事慎重保管、(四)縣署經徵教育附稅、雜項捐稅、暨帶徵欵項、由保管董事會同教育局長隨時稽核領取、(五)屬於市鄉教育財產之基金及不動產、向經各本市鄉董保管者仍照向例、由各本市鄉董保管、但保管財產之各市鄉董、應將其保管之財產造具清冊、送交本會存查、前項市鄉教育財產之基金及不動產、未有專員保管者、仍照第三條辦理、(六)教育局支付欵項、應由會計事務員繕具支付三聯單、註明用途、蓋印私章、轉向保管董事支取、其有不列預算特別支出、未經董事會通過、或手續未曾完備者、保管董事均有拒却之權、(七)各項教育財產現金之存儲、無論定期暫存、均以可靠之銀行典當爲限、(八)保管董事、於董事會開會時、應將保管狀況及支付數目、摘要報告、(九)保管董事任滿時、應造具移交清冊、連同財產、由本會轉交後任董事、(十)保管董事暨市鄉董、對於保管之財產、除遇天災地變兵禍、及其他無可抗力外、如有損失、各應負賠償之責、(十一)本方法經常會通過、由教育局長呈報縣公署及教育廳備案、(十二)本方法如有未盡事宜、須由本會董事於常會時提案修正、通過後、照前條手續辦理、

◉美術展覽會第二日之審查會

蘇省第一屆美術展覽會第一日審查情形、已誌昨報、昨日爲第二日審查之期、審查員到會者、有姜敬廬·俞寄凡·楊清磬·朱天梵·沈信卿·何明齋·章伯寅·張辰伯·張天帶·華圖珊·朱蓉莊、仍由姜敬廬主席、茲將審查各學校之手工類出品、詳列於下、南京女子美術學校刺繡六件、上海文繡專科學校刺繡三十一件、江蘇省立第七中學手工二十二件、江蘇省立第十中學手工六件、江蘇省立第四師範學校手工二十二件、江蘇第二工業專門學校手工一件、省立第一女子師範學校刺繡六件、省立第二中學手工十二件、省立第九師範手工二十四件、省立第三師範手工二十一件、省立第六師範手工二十五件、省立第五師範手工二十五件、上海青年會高級中學手工二十一件、省立第一代用師範手工十八件、省立第二代用師範手工十一件、南通女子師範手工二十一件、省立第三中學篆刻二件、崇賢女學校刺繡二件、省立第八師範手工二十二件、中華女子美術學校刺繡七件、東台母里師範學校手工二十六件、省立第二師範手工十六件、上海美術專門學校手工十五件、以上凡二十三學校、共計出品二百四十件、內中入選者二百八十二件、否選者五十八件、以出品之先後編列號數、今日午後、開會場幹事員會議、共商陳列方法、會場上H內已僱工用木板分劃多室、以便分類佈置、並聞今日上午九時起、繼續審查美術家作品、詳情容探明續誌、

◉上寶平民教育促進會成立訊
▲明日先開預備會 ▲八日舉行成立大會

上寶平民教育促進會前開籌備會、已通過會章、現以各學校均已開學、特定本月八日下午三時、開成立大會、先於明日(五)下午三時、在省教育會開預備會、討論大會順序及進行辦法云、

◉江亢虎演講南洋路政誌
▲續載道路會各徵求隊第一次所繳分數

全國道路建設協會第三屆徵求大會、前晚在寗波同鄉會揭曉第一次分數、已略誌昨報、茲續紀江亢虎博士之演說及各隊第一次所繳分數如下、江亢虎博士演說、略謂考察南洋路政市政、無不較中國爲完善、尤以暹羅京城之模範路最爲特色可愛、路凡五列、中爲汽車路、左右爲人力車路、右爲馬車路、兩旁爲行人路、有樹、有椅、有花、其路刮垢磨光、整潔無塵、不獨中國道路瞠乎其後、即歐美各國、亦多遜色、暹羅人口、僅八百萬、地不過中國一省、而二十年來、實業教育、飛突進步、望國人努力、並謂該會宜注意南洋方面、以華僑回國、最感交通阻礙、在南經營樹膠、渴望國道早通、膠輪銷路增加、對於道路會期望最切、甚願贊助等云云、各隊分數中、路政隊(總隊長張維鏞)已交二二八四分、奪得第一名、會極隊(總隊長陳勇三)四四五分、頓宮隊(總隊長頓宮寬)四三〇分、協和隊(總隊長殷鑄夫)三九七分、中央隊(總隊長許秋颿)三二五分、國民隊(總隊長焦易堂)二〇三分、建樹隊(總隊長余魯卿)一七一分、智瓊隊(總隊長晏智瓊)一七〇分、設備隊(總隊長沈韞石)九十七分、惠貞隊(總隊長林惠貞)七五分、西方隊(總隊長王建模)四〇分、華夏隊(總隊長史量才)二五分、道義隊(總隊長李登輝)一九分、兩江隊(總隊長陸禮華)二分云、

◉唐山校友會月餐會紀

昨日晚七時、唐山校友會、舉行三月份月餐會於消閑別墅、計除維持會員外、有李仲強·李國權·顏金福·李中孚諸君、并歡迎新自歐美留學返國之鄧盛儀君、赴美調查水利之余明德君、及青島衛生工程處裴益禪君、會中有余君述及美國水利之情狀、鄧君述在歐途中之游感、裴君報告青島市政情狀、此外復由三君報告美國校友會有校友四十餘人、半年有會集、廣東校友會將舉辦工程學校、青島校友之聯絡狀况、此後復有人報告唐山同學將於下月參觀滬屆時當有會集、并討論三月份參觀事、議定本月參觀龍華造紙廠·自來水廠·及電車公司、日期爲十五號下午二時、在本埠南車站會集、并由參觀團書記先期前往接洽、四月份月餐會、定大東酒樓、擬提前舉行歡迎大會、歡迎來滬參觀同學、日期當再發通告通知、散畢、由主席許炎琴君請維持會員拈定下次主席、由宋智宏君拈得云、

◉巡警查獲大批烟土被毆

五區巡警李芝根、昨日上午六時半、値崗北車站、查有黃包車四輛、從租界來、乘車人形跡可疑、上前檢查、抄獲烟土三大包、約重三三十斤、另有皮箱一只、重百餘斤、正欲帶署、被楊幹泉帶同脚夫二十餘人到來、將巡警毆傷、將烟土刼去、販土犯放逃、李芝根被衆痛毆、踢傷腰部、咬傷手指、扯破制服、歸案李署長、驗得該警受傷甚重、即送濟生醫院療治、一面呈報陸廳長請示核辦矣、

◉西捕韋格士氏捕賊被擊
▲傷勢頗重

上海泰晤士報云、昨晨四時一刻許、匯司捕房西捕韋格士氏、巡查至常福弄、瞥見十七號某西人宅陽台上、有人燃電炬竊覗、繼欲攘竊入室、韋乃躡足攀登、掩執其人、正爭鬥間、突有同黨持器、猛擊韋氏後腦、韋墜地昏暈、兩賊復加毆擊、並猛踢胃部、會宅內之人聞聲出覘、兩賊始遁、遂送韋氏至醫院、計傷胃腕腦部及手指等三處、二犯旋分途逃逸、一在半哩外爲華捕二人所見、以其形跡可疑、拘入捕房、供認在常福弄行竊、且供出同黨、故另一犯即在東漢璧禮路某宅就逮、二犯承認近兩月內常福弄附近一帶之竊案、皆係彼等所爲、

◉閘北八路商聯會聯席會紀

閘北共和新路中興路轉角八路商界聯合會、前日(星期)下午二時、開評幹兩部聯席會議、到二十餘人、首由朱企民報告上年收支賬略、次推舉顧雲翔主席、議決案錄下、㊀朱企民提議、上次江淮同鄉會發起、七公團函請閘北商辦水電公司籌辦處、宣布帳略一事、本會亦在其內、迄今尚未答復、公決再致函江淮同鄉會、請其轉致商辦公司、迅即答復、以明眞相、並推舉吳仲裔·朱企民·爲公團聯合會出席代表、㊁顧雲翔提議本會境內居戶衆多、官辦小學一所、貧寒者概不收費、如有自願出費者聽、經衆贊成通過、㊂王官榮提議請本會成立多時、董事部尙未開會歡迎、經衆議決、定本月十六日(星期)下午六時、假法大馬路鴻運樓春宴、開歡迎董事會、㊃陸慶棣提議云、本會原定每月開常會一次、但覺太少、現請改爲兩次、經衆贊成通過、尙有議案多件、因時間侷促、下屆再議云、

◉江陰同鄉會前日開會
▲議決徵求會員

江陰旅滬同鄉會、於前日開第十次聯席會議、主席高長順、紀錄方菊影、首由主席報告開會秩序、次常務理事湯經達報告來往函牘、又代表會計報告賬略、復次主席請討論籌備本屆選擧事宜、吳澤南主張、先從徵求會員入手、主席以是否今日議定徵求手續付表決、多數贊成、今晚解決、主席以去年已入會者、爲基本會員、今年新入會者、爲新徵會員、付表決、列席者議論紛紛、未有結果、主席又以今晚是否須將徵求手續議決、抑再討論付表決、衆主保留再議、主席以瀉魯瞻請求援助、向保險行索賠事、應否由會出函代瀉催促、付表決、衆贊成、主席以雲亭增卡事、應否通電反對、衆贊成通電反對、俟可九提議常務理事、應責行照議案支給車馬費、衆贊成、乃散會、

◉馬橋鄉董請派警監視浚河

本邑馬橋鄉鄉董佐王廷奎·楊維幹·等、昨具呈上海縣公署文云、爲上四圖開浚姚蒲涇支河、呈請鑒核、准予佈告、並懇訓令第二警察所派警監視、以重河工而利農田事、竊據本鄉上四圖圖董奚佐湯函稱、敝圖姚蒲涇一河、年久失浚、日形淤塞、每遇水旱、灌溉堪虞、茲於陰曆正月十六日、邀集沿河各圖業會議、定於月內二十日築壩興工、恐無知之徒、出而阻撓、有礙工程、懇煩呈請縣長准予出示曉諭、並請訓令北橋第二警察分所派警隨時彈壓、以重河工等情前來、據此、查該圖董佐奚湯集議開浚姚蒲涇支河、於水利農田、攸關匪細、理合據情備文呈請縣長鑒核、准予佈告、並訓令北橋第二警察分所飭警下鄉監視、以重河工而利農田、實爲公便云、

◉規定大東門直街車行路綫

滬南工巡捐局姚局長、前准上海縣商會函、請規劃大東門外行車路綫、以利交通而免車輛擁擠等由、當已派員從事規劃、整理妥貼、昨又發出布告云、爲布告事、案准上海縣商會來函、以大東門外直街一帶、街道狹窄、車馬擁擠、交通時爲阻梗、請爲出示、禁止汽車馬車及各種貨車等於該路通行等情、函致本廳飭警隨時取締等因到局、查大東門外直街一帶、街道本極狹隘、加以市廛繁興、行人擁擠、自行禁止以上各項車輛通行、不足以利交通、除函請警區飭警協查禁阻、並於該路東西兩端、釘立車行路綫牌示、佈衆周知外、合行布告、仰諸色人等一體知照、嗣後大東門外之直街、自中華路口起、至裡馬路止、一律禁止汽車馬車及各種貨車通行、須改道由該路迤南之東豫嘉路即老油車街進行、其各遵照毋違、切切此布、

◉一週間之疋頭市况

商情通訊社譯瑞和洋行報告云、本星期來、本埠疋頭市面、大致平穩、惟白布交易較暢、客幫訂購甚多、出貨情形亦甚活動、英國曼翥司得方面去電問價者甚多、價格堅定、八磅四分一市布價跌至十八先令九辨士、十磅市布價跌至二十四先令、今將元芳公平怡和三井莊拍出之數列后、

原色市布	一〇四八八疋	花色羽綢	二一〇疋
白市布	一五九〇〇疋	斜羽綢	一五〇疋
粗布	五〇〇〇疋	泰西緞	一二五三〇疋
洋紅布	七八〇〇疋	羽毛	三〇〇疋
駝絨	五〇〇疋	嗶嘰	九〇疋
元斜紋布	二四〇疋	毛羽綾	四〇〇疋
元素羽綢	七二二〇疋	小呢	六疋

上海東方滙理銀行廣告

本銀行基金四千八百萬佛郎、貯金四千九百萬佛郎、總行在法京巴黎、專做各埠滙兌存項押欵如蒙賜顧請至本行面議可也

上海花旗銀行廣告

本行分設上海已二十二載資本美金一千萬元未派餘利美金六百餘萬元總行在美國紐約華爾街六十號分設北京天津漢口香港廣東哈爾濱及各國都城本行專營各種滙票滙押滙買賣生金銀暨押欵定期或活期存欵不論規元金鎊金洋均可辦理利息格外克己凡銀行應有之營業本行無不備具且本行與美國紐約城銀行有聯絡而賜顧者無任歡迎

二馬路A字一號花旗銀行總理

The National City Bank of New York

1305

吉今 第一 婦科降生丹

上海京都天寶齋●婦科種子仙丹●服後受胎極速●如不信者有法可試

上海京都天寶齋啟 747

專門負責 根治花柳病 駐滬吉林世一堂廣告

淋病 橫痃 梅毒 痔瘡 腎虧

B345

香港華商銀行上海分行廣告

CHINESE BANK

2147

上海五馬路寶善街 王大吉藥號啟事

老聾竟能復聰

▲瘋痛豫劑湯

351

第一白濁聖藥

上海第一馬路四馬路丹桂 濟生藥房費伯英醫生啟

417

兜安氏馳名藥膏

各埠藥房均有出售

每盒七角每打七元

主治 瘡瘍

疹子痱子 圈癬皮炮 疥瘡膿瘡 爛腿癩頭 梅毒痔瘡 諸蟲咬傷

諸君如患花柳梅毒惡瘡等外搽此膏內服清血解毒之品奏效自必更速兜安氏養生靈藥乃改良血液解除血毒之內服唯一聖藥也

敝公司著有皮病繪圖小冊奉送顧客不取分文如欲索閱請將左列書券剪下塡明地址寄下或本人持券來取

索書券

請給兜安氏皮病新篇一冊(申報剪下)

姓名

省 縣 街

上海江西路七十一號兜安氏西藥公司

上海商業市況彙錄

▲金融

昨日早市、銀幣市價、爲七錢一分六毫、較上日漲一毫二五、午市因各莊稍有到頭、故又小二毫五、仍七錢一分五釐七毫半、三月期洋、早市七錢二分三六二五、午市七錢二分三三七五、亦跌二毫半、中國銀行、由蕪湖運來洋拾萬元、各錢莊由蕪等運來洋七萬元、又由蕪湖運來洋三萬元、銀拆、早市息價一錢五分、較前日漲四分、午市又回落至一錢一分、與上日同、滙豐銀行收欵六十萬兩、又麥加利道勝中國交通等收欵五十萬兩、現銀均無進出口、

昨晚止、各銀行存倉、庫存現銀二千一百六十五萬兩、現洋三千七百三十九萬元、大條九百二十三條、日花洋八十萬元、各莊存現銀二百十萬兩、現洋五百七十五萬元、

▲公債票

昨(三日)各種公債交易、尙稱熱鬧、市場人氣仍佳、乘以承上週末漲高之餘勢、故票價繼續增高、金融大票開盤七十九元一角、其後因需給關係、市價逐漸向上、收盤七十九元八角、比上週漲起七角五分、三月期開盤七十八元九角半、其後最高價曾到過八十元零一角、收盤賣戶似多、市價回落至七十九元四角半、比上週提高三角半、四月期條息、前市由七十六元三角逐步大至七十七元一角、後市開盤更漲至七十七元四角、此後亦稍售戶漸多而回軟、收盤七十七元零五分、計漲七角、五月期交易亦不寂寞、收市七十七元三角、比上週好起半元、整六現貨、初時成交、價常在六十一元二三角左右、收盤時買戶甚稀、人心堅俏益甚、價爲六十一元五角半、計漲七角五分、三月期開盤六十一元二角半、嗣後受主甚暢、市價似有步漲之勢、收盤六十一元九角、較上週大一元零五分、四月期結果、比上週高七角半、價爲六十二元二角、五月期進出雖稀、而市價堅定、最後價爲六十二元八角、比上週計大九角、償還八釐買賣兩旺、收市十八元七角半、計小六角五分、整理七釐除息、收盤六十七元九角、計漲半元、七長期現貨均有做開、現貨價爲五十七元、期貨三月收市五十六元六角、四月五十七元三角、比上週均漲起一元以上云、

▲國內滙兌

昨(三日)國內匯兌、據上海銀行公會報告、各埠滙價、變化仍少、北京公砝價爲一千零四十四兩、天津行化計一千零五十二兩、較上週末各跌五錢、銀元則回高一元半、北京銀元每千元計貼十元、天津貼洋九元、漢口洋例比上週跌高一錢半、每千兩合申規元一千零三十一兩五錢、銀元亦大一元七角半、爲一千零六元七角五分、萬縣九七平銀漲高五兩、爲一千零四十兩、銀元同漲五元、計一千零四十元、其餘各地貼滙水、概與上週末行市無異云、

▲外幣

昨日各種外幣市況、又趨消靜、其原因由於鎊金回落、是以人心虛弱、吸買力遂大不如上週之多、交易既稀、票價因以紛紛回落、英金票成交價八元四角二分、比上週末小三分、美票跌落一分、價計一元九角五分、荷票買六角八分半、星加坡票計九角七分五、較上週末行情各跌五厘、日票買八角八分、計小三厘、港票縮小二厘、爲九角九分三厘、餘如德法俄三種現幣、市面沉悶、價仍如前云、

▲紗花

[illegible]三帮買成日紗一千六七百包、其餘[illegible]等帮、本紗三四百包、本紗小去五錢至七錢五分、日紗小去五錢、三品紗所攙洋紗、近期較昨則六小去五六錢、遠期小去七八錢、交易來電、較前電小去日幣八九元、美棉電報、現期小九十五個磅音、遠期小五十五個磅音、印度棉花期貨市跌十四個羅比、奥洋辣跌十三個羅比、白洛去跌十五個羅比、恒豐紗廠開出十六支富貴大包一百包、價一百七十八兩淨、二禮拜期、統益紗廠開出十四支金雞小包二百包、價一百七十一兩二錢五、淨期同上、三新紗廠開出十支得利圖大包一百包、價一百五十八兩五錢扣佣、陽曆本月期、同昌紗廠開出十四支萬里長城小包五十包、價一百六十七兩五錢、淨盤現期即出、溥益紗廠開出十四支地球五十包、價一百七十三兩五錢扣佣、二禮拜出清、內外紗廠開出二十支十六支水月大包一千四百包、二十支價一百九十一兩五錢、十六支價一百七十六兩五錢、皆本月期、

▲絲市

昨日洋莊絲市、雖呈本疲、歐美各莊、皆以海外回電不轉、滬埠法滬仍高、進貨益衰、故廠絲期交、昨祗信孚中和二行購成三跳舞孖禧等牌八十擔、價又疲小三四十兩、七里白經銅路毫無、川魯黃經亦無成交、僅灰經則由洋莊談進上等貨十擔、行情依然平定云、

美世界週游團離滬

文匯報云、賴柯尼亞輪船所載之世界週游團、昨今兩日分游滬埠後、業於下午四時在海關碼頭乘接客小輪回船、首途南下云、

高昌廟安鎮救火會常會紀

高昌廟安鎮救火會、前日開春季常會、會長劉竹溪・錢裕基等報告上年收支各欵賬略、統計無盈無絀、並將去年劉・錢・二會長各捐助洋二百元、及經勸兵工廠謝總辦等捐輸南區火會等費情形、詳細報告、並提議擬仍由各會員擔任勸捐、以便將原有本會房屋、重行建造、以期推廣安設儲存救火器具之基址、及添置皮帶一切應用物件等項手續、本區警察局許巡官暨全體會員一律贊成、結果、由劉錢二會長籌備捐冊、分送本區境內紳商各界、端爲勸募經費、議畢散會、已鐘鳴三下矣、

正廣和六十週紀念會

英商正廣和、向在上海設廠、製造汽水及各種酒類、營業甚佳、迄今已有六十年、昨晚六時、假西藏路一品香開六十週紀念大會、中西來賓約三百餘人、由該公司林澄川及陳東楚兩君招待、特備盛宴、並有各種游藝、以娛來賓、後由該公司經理報告六十年營業發展之經過、並攝影紀念、頗極一時之盛云、

西人虛設洋行騙貨案之審訊

▲判交一萬元鋪保

無領事管束之西人華辣史、因在福州路匯業銀行樓上、虛設太平洋洋行、用無價值之支票、先後騙取小東門淩夢周魚行・黃浦路二十四號門牌某洋行及某電料號內值洋數千元之貨物、被控拘押在案、昨晨、由廨提訊、據捕房代表[illegible]律師上堂、陳述案情、以被告有騙取富裕康洋五百元、請爲展期研訊、各原告相繼投案求追、訊之被告、亦延律師到堂辯護、要請准予交保候訊、云云、中西官核供、判被告交一萬元保、候特別訂訊、

大通路攫飾傷人案續誌

▲警務女子准予免驗

住居新閘大通路新康里一千三百號門牌業縫莊生意紹興人王仲槐(即崇槐)之二十一歲女兒阿姣、於二號下午一時許、因其嫂王何氏在門首被盜匪三名搶劫金鐲一副、故出外大呼捕盜、致遭盜匪開槍轟斃、已誌本報、茲悉王以其女尙未字人、今既慘死、不願再經官廳檢驗、請求該管新閘捕房轉陳公共公廨免驗、捕頭以此案須查緝兇盜、非尋常命案可比、故於昨晨派探何正堯將尸屬帶至公堂聽候核奪、尸屬並延律師華士敦氏代爲請求、先由匪案捕頭惠勒氏及辦理此案之捕房陳明、尸屬要求免驗緣由、將醫院證察死者之傷單呈請察核、繼由華律師命阿姣之胞兄王錦棠證明出事情形、據王稱、我家有餘屋出租、一號下午一時許、有盜匪三名、以租屋爲由、在外敲門、適我妻何氏、因欲赴親戚家、故戴金珠金飾、開門而去、不料該盜一見、即於門首強搶金鐲、我妹原在屋內、聞聲出視、覩狀大喊、該盜等乃開放手槍兩響、一彈擊中妹之腰部、頓時倒地、盜始攜贓逃去、嗣由我母將妹伴送廣仁醫院、不及療治而死、我妹由保閣女、既慘遭兇盜擊斃、合家悲傷已極、乞准予免驗云云、又由王何氏證明、伊因遇盜、小姑出而援助、致遭擊斃情狀、並稱阿姣中彈後、當呼阿喲、身中一彈、遂倒地、餘無別語、而死者之母王陳氏、亦上堂請求免驗、李襄讞得供、與美國副領事磋商之下、諭曰、據該尸屬一再籲請免驗、姑准具結領尸棺殮、西醫傷單、附洋文卷備查、飭據各證口供錄附、勒緝兇盜解究、

兆豐路居戶被刦

住居美租界兆豐路四百六十八號門牌閻北塘家、於前日薄暮六時半、突來盜匪五人、破扉一擁而入、直達閻之臥室、各出手槍利刃、向事主嚇禁聲張、翻箱倒篋、當被搜刦値洋一百數十元之現洋衣飾、攜贓揚長而去、哈爾濱捕房聞警、立飭通班中西包探前往究拿無着、當向事主詢問盜黨面貌・服式・歸案捕頭、通知各捕房一體查緝贓盜、務獲解究云、

岳州路之越貨案

昨晨一句鐘、美租界岳州路一百六十八號門牌某烟紙店、突來盜匪六人、撬開大門、一擁而進、聲撞入室、各執手槍、向店主人等恐嚇、當將賬房內銀洋鈔票並金銀首飾衣服(共計值洋三百數十元)搜刦一空、得贓呼嘯而逃、並未放槍、迨該管滙山捕房聞警、立飭通班中西探捕前往、四出兜拿無着、遂回訴捕頭、稟報麥總巡司、通飭各捕房中西探捕、一體嚴緝贓盜、務獲解究、

匪徒開槍拒捕案定罪

潮州人郭海寬、因於上月十一號、在南京路攫竊吳興培袋內之表、一只飛逃、經吳窮悉、嗚由三百十號華捕追拿、郭即出手槍開放、詎槍珠軋住機關、不能射出、逃至香粉弄、被一千二百七十八號華捕扭住、郭用手槍、將該捕頭顱擊破、乘隙逃至弄口、適二百五十四號華捕守在彼處、將郭擒獲、解案公共公廨、鑑請押候查明、有無別案併究在案、昨晨、由關領事會同許副領事、升座第一刑庭研訊、先由原告偕以上三捕、相繼上堂、訴明前情、繼據包探周梓生投稱、被告係屢竊通犯、並將手槍一支呈案、請察、訊之被告供稱、是日在南京路攫竊、當時事主喊捕追拿、我出手槍、意欲嚇退、並非有意圖害、該手槍係在大舞台戲園門首在一身穿大衣之人袋內摸來、且不能開放之物、關領事以郭屢犯不悛、判押西牢五年、期滿帶堂再核、周君以郭迭次懲辦、逐出租界、又敢復回、並敢開槍拒捕、幸機關軋住、否則傷害生命、禁錮五年太輕、於西文案由單上、簽判郭押西牢十年、著捕房照斷執行、

查獲殺傷印人案關係人

▲廣東少女王富妹

去年五月四號、有一印度人在楊樹浦路崇明路、被西洋婦人持刀殺傷一案、日前由探目楊阿泉查得廣東少女王富妹與此案頗有關係、稟明捕頭、將該女逮捕、昨解公共公廨、以偵查該女對於此案之證據、尙未齊備、請求延期開審、中西官遂諭王富妹押候下禮拜一、查明再訊、

楊樹浦命案昨訊

楊樹浦海州路平涼路、發現被殺男屍、嗣經捕房查明死者爲浦東人周三狗、拜緝獲兇犯陶芝桂一名、押候澈究、一面由屍父周生生、領棺回浦東殷家巷、報請地方檢察廳、重行開棺相驗、現公共公廨對於此案、非常注意、因今日爲審理堂期、故昨由捕房飭派包探程明德前往浦東洋涇鎮、向警局查詢死者周三狗之妻周陳氏下落、以便傳案質證、當由警局答以周陳氏被地方檢察廳帶去、該探乃去、

贈送屍骨之駭聞

▲用蒲包裝送

豆市街裕康豆行[illegible]、家居豫竹街、有往在還道街[illegible]婦人沈唐氏與之相識、昨日清晨、沈唐氏持蒲包一只、與至蔣處、口稱淡識、當經女傭報告、迨蔣起床觀察、則沈唐氏早經遠颺、細視蒲包、則其內皆是屍骨、大駭、立即報告一區三分署、飭派長警馳往、將沈唐氏拘獲、起到蒲包屍骨、一併函送地檢廳訊辦、蔣則遣派爲昌爲代表、到廳候示、

滬南斜橋火警

前晚十二時、滬南斜橋協仁公司平房十四間內失愼、經南首朱宅將自備太平龍頭、極力澆救、並召集各區火會到場、得以撲滅、計焚房屋四間、所有火頭報姚房客、拘區訊辦、

肇周路火警

前晚夜半十二時二十分、西門外斜橋淮南縣肇周路沿浜地方江北人某姓家、忽發火災、當經救火會之皮帶汽車馳往臨浜澆救、移時即熄、僅焚去平房兩間、餘未殃及云、

汽車撞傷行人

昨日下午二時許、某號汽車駛經愛多亞路、撞倒安徽人梁正海、跌傷頭部等處、由法捕房六十五號華捕到來、抄錄汽車號碼、另雇車送受傷人往仁濟醫院醫治、一面飭報捕頭候示、

近日天花流行

近日天花流行、而以苦力成人爲多、各醫院均施種牛痘、法租界太平橋大方醫院、亦備鮮苗、勸人種痘云、

滋事俄人遞解回國

俄國人亞利山大(譯音)、因在租界酗酒滋事、曾由總巡捕房解廨訊判懲押、業已解送淞滬警廳、請爲遞解回國、故由陸廳長昨將該俄人派探萎金築送交上海俄僑事務所、迅即遞解回國、以免逗留滋事云、

公共公廨訊案彙錄

昨日公共公廨訊理之民事訟案、彙誌於下、(一)姚水金延仵理蕃律師、訴其妻姚朱氏由青浦家內潛逃來滬、與張久香同居、請求離婚案、堂諭、姚朱氏背夫逃走、應判兩造脫離婚姻關係、張久香與姚朱氏合影照片一紙、稿紙一張附卷、(二)樂梓紡號訴破產案、堂諭、准照理賬員第二次報告書內已收存銀三十八兩四錢一分、即付房租並堂費若干、餘請人帮同理賬員負辦理、此諭、(三)孫志峯訴歐陽志等欠貨欵案、堂諭、着歐陽志王克剛鄭芝蓀償還原告銀一千二百二十三兩另七分、又洋一百三十四元三角四分、並堂費、鄭之青飭提到案交保、陳光紀開釋、合同一紙附卷、(四)李興記訴恒豐布廠欠欵案、堂諭、准照庫西律師二月二十六日請求拍賣洋一百元原告及謝紫陽均分、此諭、(五)胡廣盛訴尤德籙欠借洋案、堂諭、尤德籙不到、再傳、(六)輪僑英訴條昇旅館主范耀卿不還押櫃洋一百元案、被告延朱樹楨律師辯明、因原告用宕賬洋三十餘元、且久假不回、故被告將其保證金除抵欠外、餘已交與其介紹人淩錦帆矣、並將賬簿及後所出之收據呈案請察、堂諭、原告之請求駁回、堂費歸原告負擔、(七)喬秋亭延海德禮律師訴黃寶全蔡均德串騙洋一百八十五元案、堂諭、黃寶全無故不到、又不遵章辯訴、應准原告請求、缺席判決、着給付原告洋一百四十元並堂費、原告對於蔡均德之請求駁回、(八)少婦鍾蔡氏訴鍾阿良覇佔其故夫鍾阿三遺產案、業已判決註銷、茲原告代表海思京律師對於該氏將來之贍養問題、提出請求、堂諭、被告應每月給付原告贍養費洋六元、勿論分居或合居、以付至原告再嫁之日爲止、(九)史濟舜訴秦華潤不付支票銀案、堂諭、准予撤銷、

誌謝

昨承商務印書館惠贈小說月報第十五卷第一號英語週刊第四三七號各一冊、又承中華書局惠贈英文週報第一百四十七期小朋友第一百期各一冊、特此併謝、

氣急

人稟「精」「氣」「神」而生、謂之三寶、精足則氣充、氣充則神旺、循環相生、不能或病、蓋一有受病、必牽及其二、而全體蒙其損矣、人類患病之症、雖各有不同、然考其致病之原、不外乎「精」「氣」「神」三者、有所損害、如氣急一症、患者呼吸短促、咽喉咯咯、如有物梗、此氣機不順、未能條達所致、醫治之法、固當宣氣、而尤以使之周轉流行、暢遂無滯、爲最上之法、蓋可謀一勞永逸計也、本廬驤製氣急丹、即得是訣、專治種種氣急氣虛氣促氣逆等症、無論老幼婦孺、服後數小時、藥性一到、則氣機流行、全身之皮膚毛孔、無一不達、而所患若失、曾有患氣急四十餘年、百藥不效、服此而愈、本廬發行是藥、念有六年、功效之速、早騰衆口、惟近來假冒甚多、特於盒內附辦正劵一頁、務請購者注意、

大盒二元　送止哮膏一張　小盒一元　每打十元

總發行所上海盆湯衕寗波路口　瓣香廬藥房

噎膈反胃丸

噎膈反胃一症、皆因氣血虛[illegible]、以致寒邪入於肝胃中、[illegible]　上海三馬路衡老德法照相館[illegible]　法藥房製　德醫生啓

專治筋骨酸痛四肢麻木瘋癱等症

瘋症百效丸

瘋症原因、皆由氣血兩虧、風濕阻於經絡、漸入筋骨、遂成四肢麻木、筋骨酸痛、口眼歪斜、偏正頭痛等病、甚至半身不遂、手足不能提攜伸屈、失其自由、本醫生對於瘋病、素研究、秘製此丸、[illegible]

濟生藥房　伯英醫生秘製

感謝法麟氏醫生

白濁

三天全愈

[illegible]　上海法德　德法藥房

感謝程鳳生醫生　貞體虛白濁丸

白濁

斷根不發

[illegible]　德和

雙龍洋行廣告

[illegible]　雙龍洋行廣告

程鳳生醫生祖傳秘方

噎膈胃痛

反胃丸

[illegible]　德和　桂鳳生醫生製

一笑散

大盒半元　小兩角半

寧咳散

大盒一元　小盒半元

[illegible]

溥愛醫藥社　倪壽齡醫生啓

拔毒止癢

一掃光疥瘡藥

[illegible]

上海南京路　惠羅公司　四川路轉角

敬告將學諸君

精優衣箱旅行妙品既價廉而物美乃諸君所必備

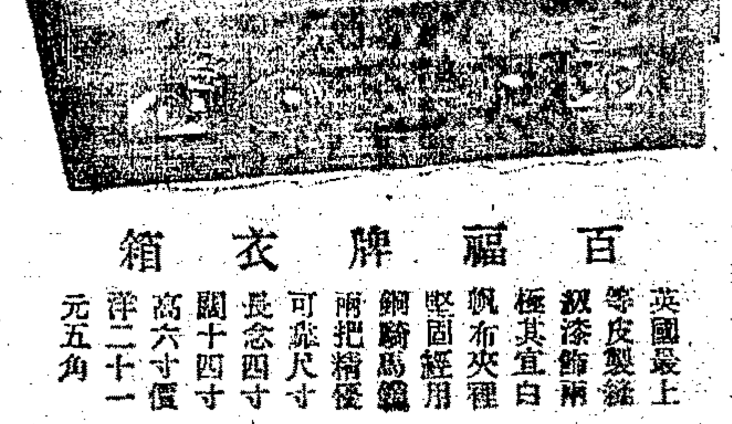

百福牌衣箱

英國最上等皮製、紋漆飾兩、極其宜白帆布夾裡、堅固經用、銅騎馬鎖兩把精優、可靠尺寸長念四寸、闊十四寸、高六寸、價洋二十一元五角

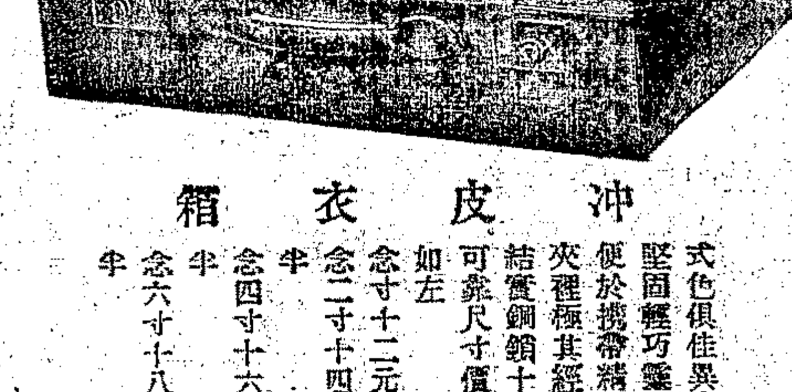

冲皮衣箱

式色俱佳異常堅固輕巧靈便便於携帶精優夾裡極其經用結實銅鎖十分可靠尺寸價目如左

念寸十二元半

念二寸十四元半

念四寸十六元半

念六寸十八元半

超等衣箱

質料絕優箱身寬深英國精造最爲可靠四週護以夾板結實無比箱內裝有夾盤每只價洋六十九元半及七十二元半

精優絕倫之手提包

英國頂上等皮製箱身環有堅固皮帶兩條靈便經用洵佳品也箱之中央裝就鎳製之彈簧鎖其關鎖亦以鎳製每只價洋三十七元半及四十二元半

文具箱

大英皮製質料絕優鍍鎳彈簧鎖及關鎖極其堅固亦最美觀

十二寸者每只價洋七元半

十四寸者每只價洋八元半

十六寸者每只價洋九元半

十八寸者每只價洋十元半

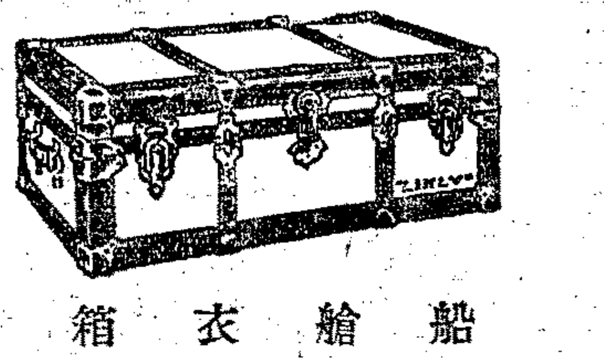

船艙衣箱

美國精造製以堅固五股木、護以黑色布料接筍處完全包銅銅鎖及鋼關鎖每只價洋五十九元半

手提包

英國頂上等皮製精優夾裡堅固彈簧鎖及關鎖每只價洋廿四元半及廿七元半

旅行牌船艙衣箱

三股木精製而成極其堅固四週以夾板異常結實內裝夾盤經久耐用每只售洋二十五元

無分男女人人可服

無分男女首貴面容清潔皮膚滑澤目有精彩精神爽健是也紅色清導丸可使其如此也蓋是丸之功力能使腸胃清潔故也且專治大便閉結疾病頭痛　肝火上升　能助消化　利膽汁兼治痔症痛苦能免痢疾腹瀉之虞凡面現紅瘰斑疹小瘡者服之可去除也

河南林邑德生源號李先生來示云鄙人服用紅色清導丸精神充足口氣芬芳大便有序清導丸誠有益於衛生功效之神速非他藥可比擬也凡經售西藥者均有出售或直寄郵票大洋六角至上海江西路六十號韋廉士醫生藥局原班郵奉紅色清導丸一瓶可也每六瓶大洋三元郵力在內

韋廉士紅色清導丸

PINKETTES

新華儲蓄銀行

積零錢 成巨資 既得獎 又還本

月儲十二元的可以得二千元
月儲六元的可得一千元
月儲三元的可得五百元

總行設北京廊房頭條
分行設上海天津路鴻仁里口 天津法界七號路

詳細章程 隨便索取

痴

上海英租界偷雞橋興餘里內 溥愛醫藥社

患文武痴病者最爲苦惱本社倪譯齡醫生發明痴癲藥兩種 主藥清心丹每瓶三元 副藥清血補丸每瓶七角 另將痴癲發病之原因及治痴癲病最新學說與飲食禁忌服法皆詳仿單 病家索立寄

婦人經水不通乾血癆症

閉經

本藥房祖傳秘方一種婦女閉經[illegible]血丸第一對症 [illegible]

帶丸 另製體虛白

[illegible]

鎮江丹徒馬氏修譜廣告

吾族譜自始祖日新公至十二世祖文略公正文公於乾隆五十四年續修後迄今多年失修去歲丹徒復建祠宇今秋重修譜牒查族人久散居於浙江鳳陽蘇州泰州郭家巷辛豐等處雖實地調查除各路張帖廣告外今再登報申明如確係丹徒馬氏之後即將高曾祖父名字暨生歿年月及娶配偶名氏與子女人數開單郵寄通訊處以本年中秋節爲度期滿來稿不登特白 1284

寶善堂通信處 杭州湖墅公信紙行 丹徒稻香村號 鎮江姚一灣恒元糖棧 上海小東門王大生烟店 東台祥記號

馬欣甫 馬冠如 仝 馬繼先 馬玉堂 馬鼎文 啟

浦東義興印花染坊出盤 義興泰記染坊受盤聲明

啓者義興印花染坊爲宋珊寶獨資事業茲因無意經營爰於甲子年始自願將其出盤與義興泰記染坊爲業除已憑中立盤據並行一切手續外所有以前義興印花染坊人欠欠人以及往來等情仍由宋珊寶自行理直與義興泰記靑藍印花坊並無涉欲後有發生概與前義興印花坊合登申新兩報聲明 宋珊寶 乙2828

花旗輪船公司

Pacific Mail Steamship Comapny

穩渡太平洋

每兩星期開往舊金山經過香港神戶橫濱小呂宋檀香山

克里扶輪總統號 威爾遜總統號 林肯總統號 彼得西總統號 搭虎脫總統號 時新穩快壯大宏麗誠海上宮殿也 美利堅墨西哥中美南美及古巴等處之各口岸概可發給提單及通票請駕南京路B字一號總經理本公司接洽是幸 電話中央五五零五六、五五零五七號 電報掛號Solano 大美國航務部啓

見烟自厭

樓品芳 仕局

[illegible]

春老藥局 啟 回

婦女閉經丸活人無算 乾血癆傷第一靈藥

1675

[illegible]

上海 京都 天寶齋

真實與虛偽的效果

大凡世界上事，最易分別的，便是真實與虛偽，虛偽的事，一時雖也可以蒙人，但是日久必現真相，即如儲蓄會一端而論，當其招攬之時，孰不云可靠，孰不云發達，迨至日後，破產者破產，清理者清理，前言盡屬虛偽，入會的人，受其損失，悔已無及，若真實的儲蓄會，決不如此，本會保障儲欵的財產，每月有增，截至十二年十二月份止，已有六百九十餘萬元，每月獎金，共發出十二萬七千餘元，入會總數，已有四萬二千四百餘全會，如此可靠，方可云真實的可靠，如此發達，方可云真實的發達，而且特獎之數，如今已有二萬一千餘元，頭二三四等獎，如今已有每種二十一個，如此有希望，方可云真實的有希望，本會屢次宣布，會務月有增加，日進無已，如今試一返核，無不悉如所言，可知本會之真實而不虛偽，自非其他儲蓄機關可比，本會甚願自今以後，有志儲蓄諸君，共入真實的儲蓄會，以同受儲蓄之益，更望自今以後的儲蓄機關，勿再發現虛偽的結果，苟有此種結果，不特辜負真實的儲蓄機關，而且使有志儲蓄之人，受其挫折，因此而生疑慮，實於儲蓄前途，至有關係，此本會所以不憚再三忠告也，

詳章函索即寄 入會者請向就近分會，或與總會直接，或向華總理章鴻笙君接洽，均可

上海法租界愛多亞路七號 萬國儲蓄會通告

參液精膠

治咳聖藥

參液精膠爲德華氏醫博士按照英國皇家醫院秘方配製乃世界著名的治咳聖藥統治一切肺病咳痰不論新久重輕皆可藥到病除奏效神速非他藥可及其萬一故有名中西醫生俱用以治愈多年咳嗽肺勝認爲效驗獨步之良藥患咳者幸速賜脫早脫病苦 參液精膠每瓶洋一元二角每打十二元 中國總發行上海麥家圈老仁諸藥房本外埠各藥房均有經售 乙2339

沙連那路

商標 汽巴

沙連那路爲治風濕痠軟痺痛等症之良藥專作外治之用搽察患處即能奏效如神世之罹此病者請購而試之

瑞士國汽巴藥廠駐華總代表謹啟

總批發處新華大藥房 上海山東路麥家圈萃秀里

本味可可粉

公餘之暇 飲此一杯 精神大振

此粉全用機器製成烘焙研磨裝罐秤量納袋貼紙均不用手工故清潔精細寰球聞名

各洋貨店及食物店均有出售 上海麥邊洋行經理

愛面貌姣艷 注意看

生沈製髮膠

批發總行優待

[illegible]

山得爾彌地

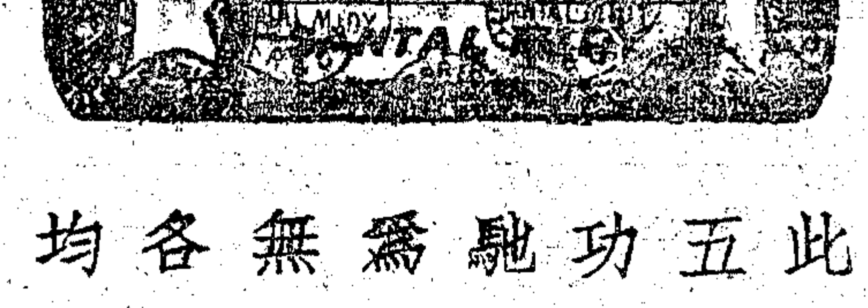

此藥專治五淋白濁功效如神馳名中外爲治淋病無上靈藥各大藥房均有出售

上海仁記路二十一號公平房子內 沈惟記經理

法國萬利瑪爾名廠精製

能治婦女百病

謹告諸君白鳳丸市上多矣欲購應有效驗之烏鷄白鳳丸請認五彩花鐵盒面仿單印有農商部嘉獎一等獎章庶不致魚目混珠主治略列〇月經不調 [illegible]

著名良藥

橘紅半夏露 玉樹神油 萬應如意油 止咳藥茶

[illegible]

總發行所上海河南路老巡捕房對門 廣東種德園老藥局 電話中央五一〇六號 362

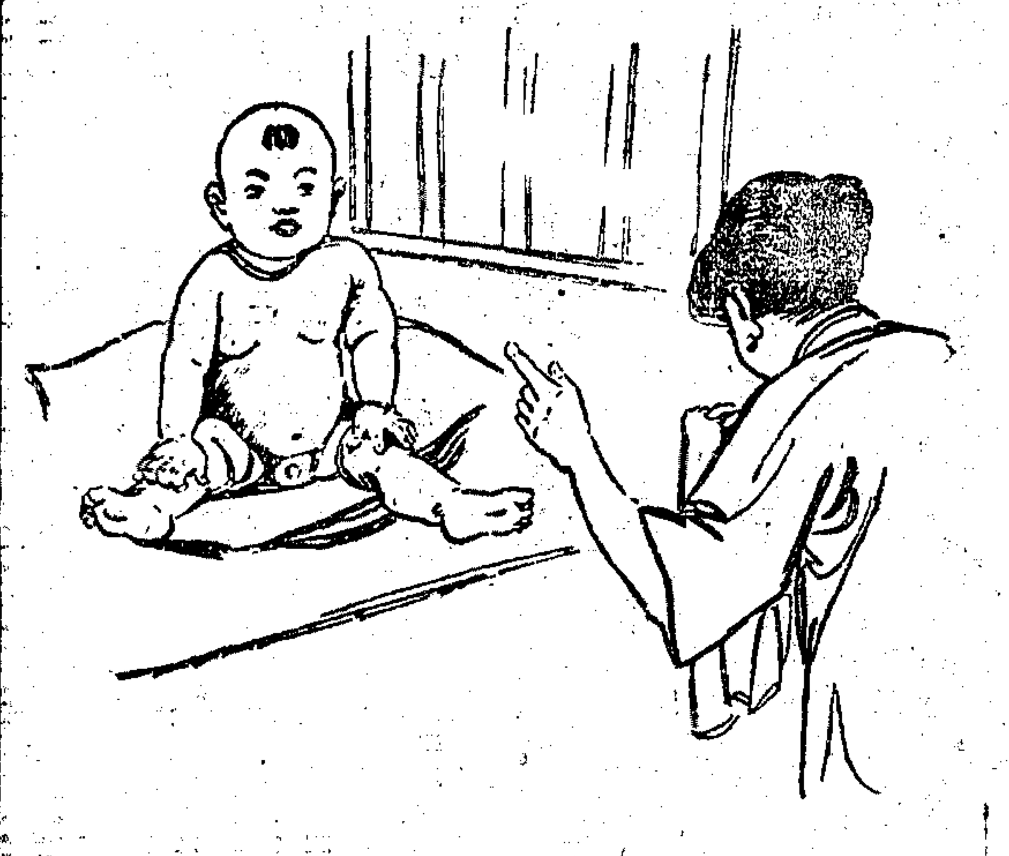

嬰孩以母之健康爲生命

如自行哺乳則重在生母不然則在乳母婦女常服司各脫乳白鱉魚肝油可謂格外之重要滋養身體既日健嬰孩必肥實故在未生產前及哺乳時常服司各脫油可使嬰孩異常活潑

各大藥房出售 著名已五十年

SCOTT'S Emulsion （五）

葛蘭素奶粉

閣下的孩子是這樣笑的麼！

孩子所以笑因爲快活他所以快活因爲身體好 [illegible]

（四）

倫敦葛生公司製造 上海華發大藥行經理

白宮訪事記

不才子

美國華盛頓有所謂白宮訪員聯合會者。加入者。皆一般著名新聞紙或通訊社代表。獨有晉見總統提出問題之權利。但須宣誓決不宣洩宮中消息。蓋各新聞紙競爭甚烈。人人欲向白宮有所探詢。使白宮不規定時間專事招待訪員。而訪員又甚多。使不有一正式團體。可以接洽。勢必迫總統終日與新聞界周旋。無復有從政之餘暇。且顧此失彼。易來偏私之怨懟。故斯項聯合會之組織。實應需要而發生。不過猶有一難點。訪員之所欲探詢。人各不同。在總統斷難一一口頭答覆。故復規定必先由訪員預將問題用書面提出。然後由總統酌量答覆。同時總統興之所至。或討論及於其他重要事項。顧於此有一不成文法。此項消息。祇能流入訪員之耳。不得傳諸局外。設有不然。即失其訪員資格。且總統保留其特權。得將當日信託之言論。加以否認。故從例之訪員欲引用此項新聞。每於開端冠以『傳聞』或『據說』或『有嘗語白宮者語人』云云。藉以減輕其責任。抑此種限制。亦因人而殊。在今柯立芝總統任內。似較哈定威爾遜塔虎脫時為嚴。羅斯福則一切公開。無所謂秘密。柯總統接見訪員時間。每週凡二次。一在星期二上午十二點半。一在星期四下午四點。訪員在聯合會者。都一百五十人。至期先齊集白宮接待室。皆隨立有問題各書於紙遞傳者。轉陳總統。或答或否。則總統自有權衡。已而傳者鼓掌為號。相率入一大圓室。室設張出之鉅廳近廳。總統坐焉。面前置一桌。紙籍盈其上。秘書施倫浦時或並傳於時。總統則起。背陽光而立。執擬有所答覆之問題紙於手。略事招呼。道聲『諸君午安或晚安』。然後遂問答覆諸訪員。皆洗耳恭聽。隨筆之於簿冊。如是者每次約歷五分鐘而畢。亦總統自定之。已即低語『諸君余今茲所言盡於是矣』旋見又有女訪員五六人並在座。則又曰『諸女士亦然』

保險箱

高祖武

某老人。溺愛不明。悉以所有。予諸兒。兒輩初極順孝。爭相承歡。繼而漸形疏怠。且出怨辭。一日老人遇友於途。告之友。業銀行者曰。令郎輩慢汝。以汝資盡。無復貽之耳。今予使人資二十袋金幣來。藏汝室。鍵汝室門。汝故數金作響。而狀若不令彼等知者。令郎輩有所聞。必一變舊態善待汝也。老人從其計。兒輩果咸聞悉。及晚詢老人金所從來。老人曰。此余情余友投資商業。幸得手。今其本利耳。又詢曰。老父有此鉅欵。將何所用之。老人正色曰。今姑貯余保險箱中。予死即以遺爾等之待予孝者。自是老人得娛晚景。及死。諸兒爭趨保險箱。箱啓。闃金杳然。也而留一鐵鎚及一紙。上字數行。曰『予遺此鐵鎚。將以擊碎彼昔為兒女作牛馬之父之頭』

武按此為法國 Saint- Marc Girardin 短篇小說之一。文筆似頗深入顯出。可以諷世。因譯之以實自由談

(不受酬)

豈無此理

余慕古

以情絲捆敵。敵必失其抵抗力。

合天下情人之泣。為廉有涯。淚之情海。

集天下情敵於大情場。作一空前絕後洋洋大觀之大情戰。

以另一情人之情書示情人。可表手腕之敏捷。

徵集天下情書。輯為巨帙。其價值必超出萬寶全書。

情人之目光。可製哈哈鏡面。

情人之心血。可作化學中酸性反液試驗。

天下情人若同時呼氣。氣化為雲。則成情天。

科學奇譚

C.K.T.

以『重學』理論之增力不增速。增速不增力。以『光學』理論之傳光不傳熱。傳熱不傳光。蓋物理上之公例然也。以此公例推之。有名不有利。有利不有名。吳大頭既獲議長之名。又得包辦賄選之利。名利雙收。違乎公例。所以卒至於名利兼喪。

往年『麵粉機器』麥間之篩眼大而疏。往往黃豆等悉為篩下。後來美國愛理司廠造一種改良之篩眼小而加密。則體質稍大者。即不復篩下矣。余謂吾國法律是取法於愛理司廠之造篩。以其祇能為篩小者之用也。

出氣物

周振聲

A先生瞧見自己的情人和B先生談話。A先生氣極了。心想。B先生既與我是知己。不應和我的情人談笑。心生一計。想起B先生的情人和我認識的。我也來氣氣B先生。其實B先生和A先生的情人無甚關係。不過偶遇於途。彼此敷衍罷了。B先生瞧見自己的情人和A先生談笑。B先生氣得要死。決計作弄A先生的情人。A先生和B先生大家不明真相。誤會了。我作弄你的情人。你作弄我的情人。久久互相如此。於是情人竟成了出氣物。

眞情生活

朱枕梅

余友朱謙之君。精治易學。喜談虛無。並研求佛學。而外大談眞情生活。余頗然其意。而肯其說。彼謂人類眞正生活。即是眞情之流。眞情之流到處。斯圓滿生活完成。蓋人既為有情物。故其生活也不能不伴以情的原素。設生活而無情。則生活便成贖罪。世界頓形枯槁。苦力為衣食奔走。無暇用其情。故其生活為機械過程。而其形體為世界之機器。奚如此生活。何得謂之眞。故曰生活不可以不以情。然情有眞偽之分。眞為其情之本。偽則為情之盜賊。故情不可以不眞。小孩天眞爛漫。不知欺詐為何物。情之所流。莫不是眞。故余願普天下人學兒童生活。

人間地獄（二七九）

社會小說　婆娑生

第六十回　撩亂春愁鶯姿儕月瘦　殘殘紅燭杯酒罄花憨

阿毛道。不是別人。就是那對過二號病房裏的大姊姊。秋波道。怎麼不進來坐坐。阿毛道。大概因為三少在這裏。秋波道。三少在這裏也不要緊呀。阿毛道。別人家是大姊姊。看見有陌生的男人。怎麼好走進來。秋波道。對過這位大姊姊。講講到變好白相的。蓮孫道。我本來要走。我走了。你再請他進來談談罷。阿毛捱著嘴笑道。這個秋波到不願意了。對過大姊姊雖然好白相。同你三少比起來。秋波寧可同你三少白相的。說罷。引得蓮孫秋波都笑了。秋波道。阿毛說來說去。總是要尋我的開心。蓮孫道。閒話少說。不管對過大姊姊不大姊姊。我是要去了。秋波一看窗外。已有暮色。心中雖不願意蓮孫就走。但是曉得蓮孫有事。也不便十分強留。於是說道。那末你明天早一點來罷。蓮孫道。早呢也不能。我在杭州辛苦兩天。疲倦得很。要好好的休息幾天。明天早半天我是睡著走不起的。秋波道。那末下半天早一點來。病人餅乾明天我再替你多留好幾塊。阿毛道。明天三少吃飽了。再來這種淡而無味的餅乾。只好謝謝了。秋波道。你莫說淡而無味。今天要不是這淡而無味的餅乾。他的肚皮要餓癟了。阿毛又笑道。三少餓癟了。他也是情願的。不過你有些不捨得罷了。秋波道。我有什麼不捨得。蓮孫道。好了。好了。不要多說了。安頓點休息休息。明天見。說罷便出了病房。忽忽的下樓。找著了車子。飛也似的往平報館裏來。兩天不到。積壓的信件已經一大堆。除掉幾封應發的信件。庖代的朋友已經剪發。單是寫給蓮孫私人的信。就不少。蓮孫一一拆閱。

三言兩語

（鵑）

四川熊但。走了重慶成都攻下了。直方千辛萬苦做成這個局面。眞是極不容易的事。然而猛將如雲。一個個都是首功。地盤上支配很難。恐怕後面還有文章。又待怎樣敷衍過去。

我瞧洛吳在飲酒賦詩的當兒。難免要皺著眉頭說道。這川冬菜既酸且澀。難於下咽咧。

萬鍾·華生·黃轉陶·孫松南·張忘吾·柯定盦·徐冷波·蔣祖武·劉恨我·廣變·蘇鳳·鳳鳳·山泉·丁戊·履冰·鄭澤倫·楊一笑·瓊照·環半颿·吳不辰·耳似吳蟾蓀·童心闌·寅三·松廬·周世勳·釋雲·瑕玉齋主·兆三·繡君·一笑聲·徐碧波·愛棠·晴嶺·仲璜·黃元吉·芷怡仁·仲姬·C.K.T.·鄭若平·曹血俠·火雪明·王天恨·俞頑廬·芷綃·佩英·丁爾圻·徐絜·寂寞徐生·阿絜·絜廬·文俊·騶洋·徐·張無諍·小蝶·無忌公子·程小青·鶯睡生·思潮·了紅·明·俞鍾秀·醉痴生·曹文海·梅花館主·李滄洲·項衡方·婆娑生·鵬·亦鵑諸君鑒。二月份承投稿。略備薄資。請各具條蓋章。向本館會計處領取為盼。嗣後如承惠稿。無論篇幅長短。均須於稿上蓋章。以便領取酬資時。核對付給。否則作卸酬論。本館會計處為撙濟手續。便利結賬起見。酬資以發表日起。六個月期滿。屆時仍有未領酬資者。認為不願受酬。即行將賬取消。並希亮察。自由談編輯部啓

無敵牌

鏹花精之特價

無敵牌鏹花精之濃香厚貨。歷久不變。故受社會歡迎。向用大號花露瓶裝定價二角。現在春季賀英兩定貨原箱念五打祇收半價三十元正。又另備黑瓶一種。內容十二兩。定價二角四分。現在春季定貨原箱十二打亦祇收半價十七元二角八分。此項定貨截至陰曆二月底為度。逾期概照定價批發。不得援以為例。現因預備特此乘便。凡願定貨者。應請早洽。此佈

上海家庭工業社啓

四明商業儲蓄銀行廣告

上海銀行公會會員

本銀行開設以來歷有年所。總行設在上海北京路。並設分行於寧波溫州漢口等處。其他各埠均有委託代理機關。專營商業銀行一切業務。各種存款。隨時兌現。押匯放款。誠信可靠。及貯蓄存款。備有新式保險箱。出租詳章。承索即寄。如蒙惠顧。無任歡迎。[illegible] 電話中央六四〇〇 三〇九八 [illegible] 夜間休息 [illegible] 律風號碼 九九

大陸銀行召集股東常會通告

大陸銀行並分配十二年份股息紅利通告

本行謹訂於陽曆三月二十六日（即夏曆甲子年二月初五日）午後一時在天津法租界本行總行開股東常會。屆期務請各股東於會期五日前攜帶股票到會。並自本月九日起停止過戶。所有本年股息紅利。並自開會翌日起。憑股票連同息摺向各地本行支取。如因事不克親到。應請委託代表到會。除分別函知外。特此通告

大陸銀行董事會啓　乙 2166

中南銀行召集第三次股東常會並發給十二年份股利公告

敬啓者本行定於三月九日（即舊曆甲子年二月初四日）下午二時在上海漢口路三號本總行開第三次股東常會。並補選董事。改選監事。所有出具委託書委託本行到會股東代表。又本行十二年份股利自三月二十日起付。即請各股東於會期五日前攜帶股票至本總行取入會證。以憑到會。如因事不克親到。應請 [illegible] 外。特此公告

中南銀行董事會啓

農商銀行分配十二年度股利並召集股東常會廣告

本行十二年度業經董事會議決。照章分配股利。並召集股東常會。[illegible] 三月 [illegible] 日起。請各股東持股票赴北京總行或上海天津等分行支取。並 [illegible] 各股東於會期前 [illegible] 到會 [illegible] 特此公告

大聯珠牌香烟。為敝公司特製之精品。自出世以來。售烟之家。莫不利市三倍。足見此烟之品質佳也。

中國南洋兄弟烟草公司謹啓

上海寶源路九號郵務海關函授學校總校免費招生

自即日起免收學費祇繳書籍郵費五元凡持有者報可均名章程刊登郵報函索即寄

校長奚良才啓　(1881)

上海博古齋　十週紀念大廉價　津逮秘書　守山閣　墨海金壺　借月山房彙鈔　黃氏叢書　拜經樓　百川學海　宋六十家詞　大觀錄　蘇齋叢書　岱南閣　[illegible]　上海四馬路同興里口　博古齋書店啓　(1806)

新式標點春節書大廉價

聊齋誌異　紅樓夢　三國志　列國志　水滸　儒林外史　兒女英雄　今古奇觀　官場現形記　岳傳　說唐　曾國藩家書　曾國藩日記　虞初新志　花月痕　諧鐸　桃花扇　兩般秋雨盦隨筆　七俠五義　蕩寇志　女仙外史　夜談隨錄　夜雨秋燈錄　白話西廂記

[illegible]

限期兩月照碼六折　外埠郵費加一　購五部以上者不收郵費　掛號每部五分

這許多新式標點的舊小說都有許嘯天先生的長序精心校正有許多學校拿他代用課本的

我們要讀活的寫實的有時代精神的文字在什麼地方？在加新式標點符號分段的各種有價值的白話體的舊小說裏！

上海四馬路羣學社發行　2011 乙

許嘯天主幹的

雪片

是新的文章全是研究主義討論問題的

是美的文章全是短篇小說新詩各種創作

上海各大書坊代售每本一角五分

廉價每本一角

寄郵票十一分向上海寶山路天吉里十八號星期文會去買快快！

第二號已出版

上海世界書局

新書大廉價

此係第二號廉價書目……號
尚有第一號廉價書目……號
已於昨天在本報披露

鳴岡

商人用書

商人寶庫（甲種）大本
商人寶庫（乙種）縮本
中國商業習慣大全
第一集珠算捷訣
第二集珠算指南
新式珠算課本
日用新字彙

酬世交際實用書

常識寶庫
不求人 國際大全
酬世大觀（甲種大本）
酬世大觀（乙種小本）
高等書記指南
最新公牘全書
各界用 楹聯大全

娛樂書類

中國音樂指南
京曲工尺譜
小曲工尺譜
繪圖京調大觀
繪圖時調大觀
新鮮歌唱大觀
麻雀撲克祕訣
蘭蕙譜
蟋蟀譜

應用要書

經世書牘
醉愛居印賞
訴狀大全（洋裝）
訴狀大全（平裝）
財運預知術
衛生寶鑑
對待婦女妙術

名人傳記

吳佩孚全史
吳佩孚全書
馮玉祥全史
段祺瑞歷史
名人軼事大觀

時事小說

四大血案
陳二小姐
葉少奶奶
紅二太太
燕三小姐
直奉大祕密
席上珍自殺記
閻瑞生自述記
蓮英慘史
蘇佩秋豔史

社會小說

繪圖歇浦潮
繪圖新歇浦潮
怪現狀
續怪現狀
近十年怪現狀
自由花範
海上風月史
人肉市場
桃花運（全二册）
牆外桃花記

小說叢書

錦囊四妙（名家短篇小說之一）紅葉
月圓
凄風
白雪

新書廉價 為日無多 眼前機會 坐失可惜

■折扣比較 本局出版各書。向售七折八折。購者倘稱公道。值此廉價期內。減售五折六折。如此便宜。千載難逢。

■廉價期限 自本日起至陰曆三月二十日止。外埠延長廿天。至四月初十日。一律截止。欲購從速。

■寄費郵費 寄費照原價另加一成。如欲掛號。每包再加洋五分。郵匯不通之處。郵票代洋。十足收用。

香豔小說

中國四大美人
四大美人之一 西施全傳
四大美人之二 貂蟬全傳
四大美人之三 貴妃全傳
四大美人之四 昭君全傳
新式香豔叢書
風流豔史
閨房趣史
侍兒豔史
私房祕記
新婚趣語
婦女智囊
夫妻寶鑑
想思日記
情詩指南
情書指南
一女四爺娘
春江鶯花

武俠小說

近代俠義英雄傳（初集）
近代俠義英雄傳（二集）
江湖奇俠傳（初集）
江湖奇俠傳（二集）
劍聲花影
八劍十六俠
今古義俠奇觀
清代劍俠大觀
雍正謀皇祕史
四大女俠傳
四大女俠之一 紅線祕紀
四大女俠之二 紅綃祕紀
四大女俠之三 紅拂祕紀
四大女俠之四 紅玉祕紀
四大英雄傳
四大英雄之一 黃天霸演義
四大英雄之二 甘鳳池演義
四大英雄之三 駱宏勳演義
四大英雄之四 血滴子演義
百俠英雄傳

冒險小說

萬里步行記
十五小豪傑
荒島孤童記

奇情小說

江湖怪異傳
九命奇冤
電術奇談
不可說
百樣精怪奇觀
濟公活佛全傳
諸葛亮招親
官場現行記
繪圖九尾龜
新九尾龜
新黑幕大觀
三十六黨祕史
婦女騙局大觀
祕本四大奇書
潘巧雲
潘金蓮
閻婆惜
賈素貞
八大奇觀
八大奇觀之一 癡女殉犬
八大奇觀之二 妓女守節
八大奇觀之三 尼姑生子
八大奇觀之四 和尚休妻
八大奇觀之五 義僕殺主
八大奇觀之六 窮漢納妾
八大奇觀之七 忠臣賣國
八大奇觀之八 孝子殺父

筆記小說

春冰室野乘
石達開日記

宮闈小說

歷代春豔祕史（附祕戲圖一厚册）
三十六宮春豔祕史
武則天全史
西太后全史
漢宮豔史
隋宮豔史
唐宮豔史
清宮豔史

寫情小說

恨海（苦情小說）
情之素
紅淚影
蕙芳日記
芸蘭日記
芸蘭淚史
黛玉筆記
多情美人
繪圖情血
三十六鴛鴦

舊小說（大本大字）

大字三國志
大字列國志
大字水滸傳
大字西遊記
大字紅樓夢
大字岳傳
大字封神傳
大字聊齋志
大字鏡花緣
大字花月痕

演義小說

繪圖清史演義
繪圖明史演義
中華史演義
袁世凱演義
革命黨演義
義和團演義
青紅幫演義
白蓮教演義
繪圖國恥演義
朝鮮亡國演義
西廂記演義
琵琶記演義
桃花扇演義
關公演義
薛仁貴演義
唐伯虎全傳
年羹堯全傳
洪秀全全傳
新紅樓夢
才子風流演義

偵探小說

美人手
鐵假面
老虎黨
情魔
中國福爾摩斯（全集）
中國偵探案（全集）
中國偵探大觀
百件奇案大觀
情場偵探案

滑稽小說

滑稽世界
人人笑
滑稽趣史
男女新笑話
男女風流趣史

實事小說

通俗說海
黑心婦（通俗說海之一）
惡晚娘（通俗說海之二）
醜漢奇遇（通俗說海之三）
寡婦復仇（通俗說海之四）
繁華鏡

祕本奇書

中華武術祕傳
天下第一奇書
天下第二奇書
天下第三奇謀
謝方樽奇
四大奇能
百件奇謀全書
四大奇謀全書
四大奇謀全書

占卜用書

鬼谷算命術
鬼谷算命術
鬼谷算命術
相術全書
未來預知術
諸葛神數
趨吉避凶奇書
祕本斷夢祕書

精本醫書

醫學南針（初學步驟）
廣註素靈類纂
增批溫熱經緯
增評溫病條辨
重編葉天士醫案
葉天士女科醫案
葉天士幼科醫案
新編薛生白醫案

繪圖游戲全書

得此一書
▲無憂無慮
▲多才多藝
▲精神活潑
▲件件皆能

本書彩面精裝一厚册
內容十餘萬言
定價大洋八角
廉價期內每部祇收大洋

四角

寄費五分

本書採集古今中外各種游戲新法。並聘請當代（音樂）（名伶）（滑稽）（魔術）（技術）等專家。口述秘訣。筆記者筆記。集無數經驗而成。花樣翻新。奇趣無窮。分門別類。洋洋鉅著。益以美術插圖。點綴其間。各目入手一編。快樂無窮。萬般煩惱。頃刻全消。誠可謂盡游戲之能事。窮娛樂之大觀矣。吾人在游戲場中。見他人游戲。已覺雅興勃發。得此一書。人人皆自能游戲。其愉快何如。

本書目錄

京調游戲	二十餘種
時調大鼓	十有餘種
蘇灘覓曲	四十餘種
京劇戲考	五十餘種
文明新戲	全套八齣
絲竹工尺	四十餘則
京胡工尺	十有餘則
七絃琴譜	全套五則
風琴游戲	十有七種
魔術游戲	四十餘法
燈迷詩鐘	二十餘種
滑稽笑話	四十餘種
酒令游戲	三十六則
手談游戲	二十餘則
活動影戲	長片四幕
圍棋象棋	四十餘種
栽花游戲	十十餘種
養物游戲	五十餘種
益智游戲	八十餘種
兒童游戲	三十餘種
運動游戲	二十餘則
體操游戲	二十餘種
網球游戲	各色六種
足球游戲	共有四種
籃球游戲	共有四種
檯彈游戲	共有五種
兒童游戲	共有十種
八段錦	共八大種

世界書局發行

上海四馬路紅屋

分局地點

（北京）楊梅竹斜街
（廣州）雙門底
（奉天）鼓樓北
（太原）橋頭街
（長沙）府南街
（漢口）交通路
（南昌）書街
（煙台）察院街
（武昌）察院坡
（南京）花牌樓

●全國各大書局均有代售

◀大廉價分售處全國各省各埠各大書局▶

常識

※常談※

讀律餘談（一） 老圃

日本法律有女戶主以女子奉祭祀而贅壻入女子之家此爲歐西法律所無然祭祀之俗旣不能廢爲有女而無子者計與其以他人之子承祭祀固不如以親女承祭祀謂祭祀必由男系相承亦言之不能成理不過習慣而已歐西民法雖無女戶主然各國憲法每以女子承王位則亦女戶主之法理國與家無二理也漢書地理志載齊襄公時令國中民家長女不得嫁名曰巫兒爲家主祠嫁者不利其家民至今以爲俗是漢時長女主祠亦名曰巫兒巫兒之法盛行於齊國不必爲齊襄公之惡法秦策曰太公望齊之逐夫說苑亦言太公望故老婦之出夫夫而可逐可出則與日本之女戶主無異此可知齊國早有巫兒之俗不始於襄公也賈誼傳言秦地子長則出贅本以避賦役故秦漢之法薄待贅壻或加算或遣戍因贅壻無籍以其妻之籍爲籍此其妻皆巫兒也觀此知吾國舊法與日本同漢書之巫兒即日本民法之女戶主宋程大昌演繁露載元豐六年提舉河北保甲司言乞義子孫舍居壻隨母子孫接脚夫等見爲保甲者候分居日比有分親屬給半詔著爲令此所謂舍居壻即現行律所謂招壻養老日本民法所謂壻養子緣組此所謂接脚夫即日本民法所謂入夫乃以男子而入寡婦之家現行律及公文書無接脚夫之說然鄉俗數見不鮮吾吳謂之「塡黃泥」或曰「爪脚黃泥」一昔有士夫聚談皆不曉「爪脚黃泥」何所取義翠言無以下筆其實爪脚者即宋人所謂接脚接音閉口例轉幽宵故訛爲爪脚黃泥者即漢書所謂巫兒古音兒本讀倪倪寬即兒寬巫兒轉爲黃泥猶胡瓜轉爲黃瓜無是公作亡是公耳巫兒本義爲長女主家祀巫者女能事無形以舞降神者也以不嫁之女承祭祀最爲稱職世有篤信祭祀惴惴焉惟恐作若敖之鬼者何妨以此事託之愛女詩曰誰其尸之有齋季女知此事本女子所優爲中華定民法苟不廢祭祀之制固宜採用巫兒之舊俗參用女戶主之法理此所謂禮順人情可免獄訟之勞杜覬覦之習矣

※衛生※

兒童衛生與花木衛生 鳳簪

在崑麓某園中余植大小柏二十株因欲其生長之速每一二月剪去大柏枝梗一次不數次而較高於昔矣於是以修剪大柏之法實施諸小柏詎料愈剪愈瘦非僅不肯發揚抑且日形憔悴雖加肥料而乏吸收力一日遲滾某園丁過崑余詢以小柏難長之理由渠細視之旋指小柏而告余曰此數株者皆因在嫩苗時未得肥料或雖得之而未足稍長修剪不合法大柏可令其一枝直上此項小柏須五枝俱進如五爪托珠然若剪去四枝而欲所剩者獨自發展是乃拂其天性且幼時未得灌漑之益今雖施肥料有何補哉

余聆其言覺於培養兒童之道有所悟小兒在幼時未得充分之乳汁者必萎黃羸弱俗稱乳癆或多病或早夭殆與所述小柏無異且兒童必各有個性適宜於甲兒之培養法不必卽適於乙兒合於乙者又未必合於丙如大小柏之各有特性故檢查體格者貴在審察各個人之弱點而後施以對於該弱點之矯正法假如某兒駝背宜令其直脊呼吸某兒脚氣宜在食品中增加生活素某兒近視宜令配製眼鏡某兒沙眼宜療治其沙眼固不必盡人皆帶眼鏡盡人大增滋養料也故培養保育之法宜就各個兒童之性情體質而定特殊之方針設或栽培不當營養不足不葆其天賦不顧其個性小柏猶不堪其苦況兒童乎況兒童乎

※經濟※

養鷄之利益 濤鄰

吾國畜牧之業向不興盛而畜產中之鷄蛋近時價値異常昂貴如能盡力推廣養鷄於農人副產實有莫大之利益同學周君述及家鄉山西靈邱縣地方由李登瀛君從農學上研究所得提倡改良養鷄是以近年該處養鷄之結果極爲美滿以下詳周君述李君改良養鷄之方法

養鷄愈多愈善即在農舍旁邊或擇一空場外用蒿桿或竹葦周圍圈起內分五區區界亦用竹葦等界之每區內設置鷄架一處以避風雨兼備產卵之用然後將場內第一區地用鋤掘虛撒播菜子或雜糧子種上面每天澆以米泔或汚水地勢高燥者多澆低濕者減少停三五天再將第二區地仍如前法佈置第三四五亦同如此十餘日後第一區內各樣種子發芽米泔汚水中亦必生蛆此時將鷄放入第一區內約經五日再放入第二區內如此次第推放約輪一週不及一月第一區之鷄轉入第二區時仍仿照前法將種子米泔等在第一區內施灌完備蛆與禾苗又復長齊可將鷄復由第五區放回第一區由春徂秋一年間可省七八個月的飼料其餘四五個月正在隆冬鷄不下蛋需用飼料較少比舊法養鷄自然省錢其管理上將鷄圈在一處照料容易鷄蛋不至丟失鷄亦不至損傷鷄糞積聚可作肥料至場地面積大小養鷄工人若干可隨時隨地酌定總之照以上方法辦理不但容易擴充結果必獲厚利是亦有志畜牧者研究之一助也（乙種酬）

※道德※

西儒語錄 啓宇譯

自管理自教育智識之基礎也（士密爾）

成功之秘訣在始終不變其目的（畢快士菲）

不能制己而欲制人愚也（拉柏士）

增廣知識在立志不在年齡之多（勃拉達士）

常常將事業順序而整頓之是贏時日之最妙法也（哥斯）

失名譽而得利益猶損失也（色伊拉士）

一國之强弱視人民之德行（士密爾）

自由當以智德得之（士非得巴里）

爲法律所保護者方爲權利（亦林格）

戰時當爲平時之事平時當爲戰時之事（彼得）

世界大學校也困苦良師友也（菲伊渠拉）

欲去貪婪不可不先去奢侈（西細洛）

增長人類之幸福是謂至善減少人類之幸福是謂至惡（拜新）

在我旣實見以爲是即當置毀譽於度外（闕搭果拉斯）（乙種酬）

※法制※

審判公開 達生

考東西各國凡有成文憲法者莫不於其憲法規定審判公開之辦法而吾國臨時約法及不久公布之憲法亦有是項之規定所謂審判公開者乃許訴訟無關係人旁聽一切關於訴訟辯論及判決宣告之謂也誠以必求人環視監察雖嚴然後乃能杜絕一切私曲之機會及嫌疑而所審判始可臻乎完全公正之域而不致復生偏阿之弊此審判公開之利乎訴訟當事人者也且訴訟之智識爲人民所必具而未必爲人民所盡諳故相機而施以訴訟之智識實爲國家之要圖審判公開任國民旁聽審判無形中增長人民之訴訟智識此審判公開之利乎一般人民者也審判既經公開則法官十目所視十手所指逡逡然唯恐審判之不合乎法律循循然唯圖訴訟之得應乎真理如是則必正意誠其所審判自必公正而其名譽信用亦自爲一般人民所信仰此審判公開之利乎法官者也有茲三益故審判公開實爲現在司法上天經地義之制度而爲各國所採用焉（乙種酬）

※科學※

電池接線法之研究 祖鑑

異極接線法與同極接線法

我人於試驗電流時或裝置電鈴時恒連結數電池(Cell)如此則能使電流加多而力强也然電阻力(Resistance)有大有小電位之差(Potential)有大有小接線之法亦隨之而異也若不得其法則電池雖多而電流仍不能加多也

「電流之强弱正比例於電位之差而反比例於阻力」此科學家歐姆氏(Ohm)之定律也後世學者由此考得凡連結電位之差小者之電池須將其阻力亦減小連結時有同極接線法(Connecting in Parallel)連結阻力大者之電池須將其電位之差亦增加則用異極接線法(Connecting in Series)茲分述之如次

(一)同極接線法 此法之原理因電位之差小而以減小其阻力爲補救法將各電池之陽極結爲一線以各陰極亦結爲一線再以此二線之端連結如此則電位之差雖仍舊然電池內之阻力可減小矣設共有三個電池則內阻力可減小三倍矣

(二)異極接線法 此法之原理因阻力大而以增加電位之差爲補救法將甲電池之陽極接於乙電池之陰極再以乙電池之陽極接於丙電池之陰極如此連結爲一排可使電位之差增加矣設有三個電池其電位之差各爲二弗打（Volt爲電位之差之單位）則連結後共爲（2弗打×3=6弗打）六弗打矣

終結曰異極接線法宜用於阻力大者之電池而同極接線法則宜用於電位之差小者之電池也（乙種酬）

王師子書畫篆刻

花鳥 整張六尺三十六元 八尺四十元 丈疋四十八元 五尺十二元

屏條每幅減半 扇册每件兩元

堂幅 潤鐫三尺篆隸兩元 整張 屏條每件兩元 照潤減半算

楹聯 八尺三元 四尺 二元 五尺四元

篆刻 六尺 八元 石章每字一元 牙章每字兩元

收件處申報館廣告處及海上停雲書畫社各大牋扇號

乙B2336

閱報諸君閱報至此請（閉目合掌止念）誦南無阿彌陀佛百遍當能超生三界積無量福德 三尼弟子請願 乙B

麥加利銀行廣告

本行奉英國皇家特許設立已六十餘年前駐華英國公使朱爾典氏現亦爲本行董事之一收足資本金三百萬鎊公積英金三百八十萬鎊總行設於倫敦分設中國之北京天津上海廣州漢口香港日本之神戶橫濱之馮尼剌雪布伊羅之盤谷暹羅之仰光緬甸之西貢安南之海防台佛之巴達維亞泗水之檳榔嶼新加坡太平各處凡銀行範圍所有之一切營業如匯兌押款賣買生金銀存款無論金銀鎊均可定期活期隨便利息格外克已如蒙賜顧無任歡迎 上海分行 乙1804

上海農商銀行鈔票廣告

本行發行鈔票業經完全準備並由各通用均可兌現特此廣告 乙1592

上海農商銀行廣告

銀行公會會員

本行奉農商財政部呈奉大總統特准設立總行在上海特設北京天津分行經理各項存款特約代理收解所有存款均有特別利益 行址設在天津路六十五號 電話中央六五九三 電報掛號 乙1276

猜測奇書出版 鐵算盤

是書係宋代邵康節先生參邃易理之作明季劉伯溫先生鑑定並有康照帝珍鋼鑒語及名賞其書內資可知八容分八卦六十四定每卦斷福吉凶禍去不但過得之事說確十分準之即未來猜事以及無測物品如不預料尊神非比之常術數不書往往與能知其貴妙獨此只推測者一消有了便具算盤吉算得出大因禍縮外而政事投交小而以機買實子及妻財物祿猜測神 每部八角 上海新四馬路古香閣中華書局○大東書局○世界書局○文明書局○圖書集成公司均有寄售 乙B2336

浙江興業銀行通滙地點廣告

銀行公會會員

北京（施家胡同） 奉天（大西門裡） 哈爾濱（正陽街南二道街口） 代理處 浙江（紹興 嘉興 湖州 寧波 鎮海 金華 蘭谿 餘姚） 江蘇（松江 南京 下關 蘇州 常熟 無錫 常州 鎮江 丹陽 揚州 徐州 清江浦 南通州 宜興） 安徽（蕪湖 安慶 宣城 蚌埠 大通 合肥） 江西（九江 南昌 贛州 景德） 湖北（武昌 宜昌） 河南（開封） 山東（濟南 膠縣 煙台 臨清 周村 濰縣 濟寧 青島） 山西（太原 運城 大同 新絳） 直隸（天津 保定 大名 張家口 順德） 福建（福州 廈門 泉州） 四川（成都 重慶） 陝西（西安） 貴州（貴陽） 雲南（雲南） 廣東（廣州 汕頭 香港 瓊州） 東三省（營口 大連 錦州 安東 鐵嶺 吉林 長春 黑龍江） 南洋（新加坡） 英國（倫敦） 法國（巴黎） 德國（柏林） 美國（紐約 舊金山） 日本（東京 橫濱 大阪 神戶）

總行經理室 電話中央二千六百五十號 營業部 電話中央二三 二六一四 金幣部 電話中央七千四百十三號 乙870

上海公共租界會審公廨公告

茲據何飛律師代表原告陳少東訴被告張惠錫捲物潛逃請求離婚一案被告住址不明無從送達請登報公示送達前來爲此登報仰該被告張惠錫於十四天內投案辯訴如違即照原告請求缺席判決特此公告

民國十三年二月二十二日

乙1102

克寧牌牛奶粉

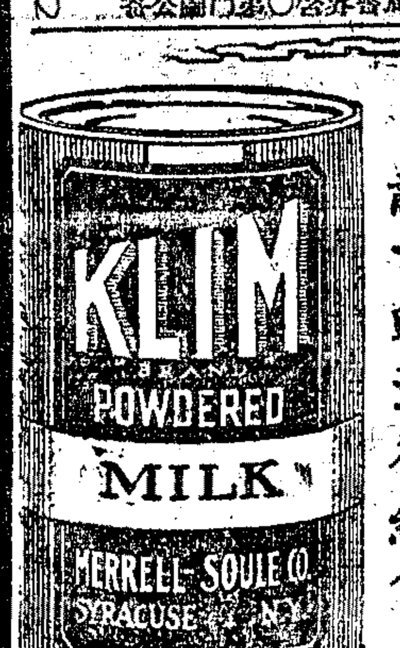

具有確實保證質地完全純淨在各種氣候中均能毫不變味與方從牧場中取出之鮮潔牛奶無異如欲嬰孩强壯活潑請哺以此粉 吉時洋行經售 乙1130

保衛爾 BOVRIL

牛肉汁 效神

保衛爾牛肉汁效係兼牛肉滋中補與提神之原素而有之故功能壎骨髓補腦力增精神長肌肉莊健身體鞏固營衛常服可保不虞疾病之侵犯也

人獅牌

男子以力身爲業

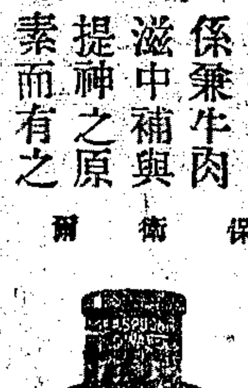

保衛爾

認此瓶爲標記

散拿吐瑾

黃先生問趙先生

君精神好得很作事不倦真令人羨慕煞我剛才辦了些公務便覺得非常疲乏衰弱到這步田地如何是好趙先生呀你有什麼法子可以救濟我呢

趙先生答黃先生

我身子本不甚强健因我常服散拿吐瑾延年益壽粉這粉乃獨一無二之補品有病好無病也好君能常服這補粉不上幾星期保你精神百倍除了這個我是沒有第二個轉弱爲强的方法可以告訴你了

凡士林 Vaseline

商標 凡士林 石炭酸油膏

刀傷 火灼 腫痛 要藥

凡刀傷火灼虫蛟及皮膚潰爛等症一經搽上此膏立時舒暢更能收功減毒功效之神迷絕非他種所能比促誠爲人家中必備之要品也

購者請認明上列商標

此凡士林牌製品係美國紐約且士寶公司所製如無此商標與本公司之名義者均屬僞貨

各處大藥房及洋廣貨店均有出售

內務部化驗農商部註册

凡患風濕骨痛筋疼痛手腳痠痛不能舉動伸屈四肢不能運動行走與麻痺身不遂或半身不遂手不能持物足不能行動及一切酒傷腳氣筋骨痛疼無論酒濕藥石針灸百治無效者

服此露立能止痛舒筋四肢行動如常 筋骨疼痛

凡患小便腫痛破爛包頭危險疳瘡魚口便毒橫痃婦女下部陰瘡遍體楊梅大瘡一切肛門痔漏楊梅結毒穿鼻塌喉毒氣上升咽喉疼痛及四肢攤瘓瘰癧淋濁筋骨痠痛等症久不收口外科一切疑難雜症百藥無效束手無策者

服此露立能解毒止痛消腫生肌收口全愈 惡毒瘡瘍

總發行上海英租界西新橋濟華堂藥房 各埠均有寄售函購亦可 乙2002

致富正道

儲蓄

本行因勤勸儲蓄起見辦理各種儲蓄存款程序繁細不及盡載姑舉數例如左

▲定期半年息六厘定期一年息八厘十元以上即可開立存單（甲種）

▲定期三年息九厘半可按月取息（乙種）

▲存洋三十七元六角八分八厘滿十年可得息洋一百元（丙種）

▲存洋三百十九元餘三年內每月可取本息十元（丁種）

▲存洋一百元以上五年期可得息一分二厘每半年付息一次（戊種）

▲每月存洋一元滿十年可得本息洋二百零八元九角七分（己種）

▲每月存洋六元五角七分九厘滿五年可得本息洋五百元（庚種）

數目多寡期限長短各有規定詳細章程函索即寄

上海新華儲蓄銀行謹啟

地址 上海天津路鴻仁里口 電話 中央四七一四號 總行設在北京 津行設在天津法租界 乙2440

注意商標

英國愛倫廠各種鹿牌鋼品

Edgar Allen & Co., Ltd.

英商怡和機器有限公司經理

贈送五彩精緻月份牌

本號分設上海十餘年向有月份牌贈送藉酬惠顧茲者今由粵總局運到精緻美人牌月份牌多種凡購本號丸散藥品滿四角三角二角等均分別贈送一張多買多送至月底爲止請速快來推銷 外埠函買恕不寄牌

四馬路蘇瑞生丸散藥房披露 乙503

本埠增刊

◉恒昌祥售珠贈畫

新北門內障川路・恒昌祥珠寶號、創設已二十餘年、經理爲施君、所售珠寶・翡翠・玉器・珊瑚・等甚多、在近日往購者、可得贈曼陀君手繪之美女畫一幀云、

◉新到袖珍手電燈

手電燈爲社會上應用品、惟乾電用罄、即須更換、殊爲缺憾、南京路勞合路口聯益貿易公司、前次曾到有一種袖珍電燈、不用乾電、內置小馬達、動則發電、光明異常、較之乾電、便利多多、銷路亦暢旺、現悉該公司又有現貨到滬云、

◉順發經售白蘭地酒

四川路七十二號順發洋行、爲英商所設、西經理爲孟克君(Mr. W. J. Monk)、經售之羅彭老牌白蘭地酒、爲法國名廠舒利羅濱公司之出品、係採用當地佳種葡萄精製而成、質淨味美、本外埠各洋酒店及大食物舖、均有出售、並備有樣品贈送、可向代售處索取云、

◉妙機選定董事監察

北四川路妙機公司、於本月二日在該公司樓上、舉行第二屆股東年會、報告去年營業賬目、及選舉本屆職員、去年獲利二千餘元、香港分行尚不在內、當選出董事黎瑞民・張炳榮・江逢治・臧春生・邵應堂・張廷甫七君、監察則選定岑綽明・廖亮才二君、本禮拜六將開會歡迎云、

◉哈雷台維生車將運滬

哈雷台維生機器脚踏車、現歸南京路同昌車行經理、前所訂購之一九二四年最新式車多輛、不日即可運滬、此車有兩汽缸、行動甚速、且頗耐用、各國軍警界多用之以追隨汽車者、爲機脚車中之上乘、其售價不昂云、

◉英美公司兼營外埠營業

英美水火保險公司、開設在黃浦灘十七號字林西報館三層樓上、本係英國亞刻老公司及美國商業公司代表、總大班史帶、大班載勃、總經理朱少溪、協理爲王中之、兼做外埠各種保險營業云、

◉春季運動器具運到

先施公司二樓運動部、新由英京運到春季運動器具多種、如 Rampant Horse Tennis Racket球拍、每只由七元半起至十七元半、Spalding Tennis Racket球拍、每只由十一元半至三十五元、Spalding Tennis Ball網球、每打十二元半至十三元半、Spalding Basket Ball籃球、每只十四元半至十七元半、Pand M Base Ball棒球、每只由五角五分至三角七分半、Base Ball Bat棒球棍、每支由二元半至五元、Standard Spring Punch Ball成套練力球、每套三十七元半、Dunch Ball練力球、每只十四元半、其餘如賽跑鞋・跳鞋・標鎗・鐵餅・等、售價亦廉云、

◉各項文具之廉售

永安公司文具部、新由外國運到文具甚多、並特廉價、如永安信紙每本一百張、售洋二角八分、二號二角二分、三號一角八分、五彩布紋信紙每本一角至二角五分、信封每札五分至二角、康克令自來水筆每枝四元二角半至十五元、康克令鉛筆每枝一元八角至六元三角、其餘儀器・墨水・墨汁・鉛筆・石筆・顏色・等、定價亦廉云、

◉童會計師遷移事務所

會計師童詩聞之事務所、近因業務日繁、原有地址不敷辦公、定於三月五日(即陰歷二月初一日)遷至牯嶺路十八號長沙路口洋房、照常辦事、並自建保管庫、以昭愼重云、

◉杭州照相事業之滬聞

時值春和、滬人士往杭州遊春者頗夥、往杭以後之遊玩地點、多在西湖之周圍、若公園・岳墳・天竺・靈隱等處、尤爲必到之地、遊春歸後之最可留紀念者、厥惟照相、故杭州各名勝之地、莫不有照相館、較著者如留芳・顧影等八家、留芳館主余喆賢、曾任事於滬之柯達公司、故其內部之一切布置、盡照柯達方法、顧影經理滿劍清、自幼從事於照相業、經驗甚豐、其他若月溪・活佛・英華・照相亦佳、二我軒以風景片擅長、就是我・鏡花緣・距離西湖較遠、其營業亦足佔據一方、近去香訊不遠、正屬杭州照相事業之旺時云、

◉出版界消息

白克路餘慶里新新美術社出版之十字圖案、第四集內容頗佳、有枕袋式多種、並有狸貓換太子・松鶴延年・天女散花・嫦娥奔月・踏雪尋梅・等、甚爲美觀、每本售洋三角五分、永安・先施・同昌・祥茂・等亦有代售云、

青年學社所出之青潮月刊、第五期已於一日出版、內有鄧安石君之「關稅問題」等篇云、

「浪子回頭記」、爲陳小菊君所著、所述之事甚趣、封面由張丹翁君題字、丁慕琴君插畫、末復載各種短篇小說、分上下兩冊、定價大洋三角、凡將此段新聞剪下、附郵票九分、寄往三洋涇橋南首福華藥房、得贈一集云、

昨日、甲子旬刊社開成立大會、社員到者六十餘人、公推王蕙荆主席、會議社務、選舉職員、結果、王蕙荆爲臨時總主任、朱文安爲會計、沈玩鶴爲庶務、陸潤生爲營業部主任、陳豪爲廣告部主任、徐耕年尤頑石等爲編輯、定下月初十出版、各界索閱、可附郵票一分、寄大沽路一百八十七號云、

海寧路錫金公所內世界佛教居士林、除每逢星期六及星期日下午三時講經外、並按期發行林刊、第四期茲已出版、每冊二角半、林友及各佛教團體仍各贈閱云、

◉導演倔强演員之方法談

▲著名導演家唐延齡所自述

導演員爲影片之靈魂、故影片成績之佳窳、與夫導演員才智之高下、頗有關係、爲演員者務須於表演之時、惟導演員之命是聽、不可參加以一己之意見、雖號稱大藝術家、亦無不若是也、由是觀之、可見演員於表演時、須摒棄自由、絕對的服從導演員之命令、而導演員亦須使演員服從之、甚哉、導演員之職也、然往往有一般演員、天性暴橫、兇不論理、於表演時、稍有不如意、即大發雷霆、恣意逞兇、此般演員、導演之時、豈非將困難迭生、蓋不從導演員之命令、則導演員自無奈之何、然對於影片成績之佳窳、大有關係、公司處於此情形之下、導演員有何法可使之服從之乎、

自「俠盜盧賓漢」一片至滬後、凡稍涉足於影戲院者、殆無不知有名導演家唐延齡氏 Allan Dwan 其人、唐君供職於電影界、將近十七年、其時彌覺深久、而在此十七年中、彼自云從未一遇暴横之演員、渠云、余生平實未遇一性情凶暴之明星、故以余觀之、世上亦無獷悍之明星也、雖間亦有暴兇之編劇本員、及經理者等、然渠等非明星也、一女伶於表演之時、將一己之身心、盡沈浸於其所飾之角色中、則方有價値、蓋於攝影鏡前表演時、非復爲彼之自身、而爲伊所飾之角色矣、彼若不能如法而行者、實無成一明星之價値也、當彼沈浸於角色中時、其嘗做者爲工作、而非獷悍也、余嘗掌握衆明星、而嘗不知有性情暴殘者、若一女伶、能服從其導演員、而其導演員亦有才智、足使伊服從之、彼(指導演員)可高枕無憂、進行之時、可無遇有纖微之困難也、必矣、然若伊之才智、較富於導演員、而導演員有時因誤入歧途、致使伊大發雌威、莫可遏止、此則爲導演員之過、而非伊之過也、

人每發疑問曰、然則吾人日常所聞明星之暴橫軼事、果何由而來乎、答曰、凡此消息、大都胥來由新聞記者、電影界中、自有諸多男女演員、彼等即民衆所謂性情獷悍者、實則並非性情獷悍、爲瘋癲耳、蓋渠等無良佳之智識也、今者、余正導演女明星格庶立亞司黃生女士於(Zaza)一片中、伊素有性情獷悍之惡名者也、實告閱者、余從未與一女伶而易於導演者、能立速得一意念者、伊之行爲較佳而更爲智慧者、及其表演更切入生者共同工作、至於司黃生女士、雖有獷悍之惡名、而毫無獷悍之實際、伊具有富厚之才能、能於表演時、盡沈浸其身心於角色中、致立變爲劇中之 Zaza 其人、而非復爲司黃生女士矣、伊之一舉一動、亦頗似 Za Za 其人、司黃生女士、所永不願爲者也、有一般演員、雖時於攝影場中、姿意逞兇、然此非爲獷悍之性情之顯示、實爲不忠實也、蓋渠等欲受人之錢、而不肯交出允付之貨也、波拉奈格利女士、Pola Negri 亦爲獷悍之明星中之著者也、余雖未一度導演之、但余思一般民衆、實誤解之矣、蓋彼等未能徹底了解、以余觀之、彼必不若是難於導演也、其唯一難於導演之點、爲彼具有大佳之思想及見解也、彼不思效吾儕之法而行、以之愈見特殊、若能一旦覺悟、立即改正、則彼無過矣、當遇不忠實之演員時、惟有照待之之一法、足以使之明瞭而順服、蓋舍此而外、固無他法也、

唐延齡者、一體育家也、身軀偉碩、善於運動、當於求學時代、即喜運動、加之比來更力事運動、磨練筋骨、故其身體之壯健、十數人莫能近之、堪稱電影界導演員中之冠、此事世界第一大力士、及電影明星甲克但潑西氏 Jack Dempsey 知之尤稔云、（覲灼）

◉愛普廬明日映「賊姻緣」

「賊姻緣」一片、原名 White Tiger、爲四大明星合演之名片、該片情節異常曲折、而造意亦新奇可觀、今定於明日在該院開映、每日二次、有連續一星期之說云、

滬江影戲院　虹口武昌路乍浦路口　電話北七百五十九號

今天日夜開映

名震全球之社會愛情影片

著名導演家殷克蘭姆之傑作

加映最新笑片二本

A Rex Ingram Feature Production

"TURN TO THE RIGHT"

Starring by Aiice Tersy and Jack Mulhall

又名（歸正）

牢獄三結義　共八大本　一次映完

「牢獄三結義」影片。爲著名導演家藍克斯殷克蘭姆之最近傑作。其價値之貴。實較葛雷菲士之（賴婚）。有過之無不及。內中演員除其愛妻哈麗斯太蘭外。尚有許多著名電影明星。劇情曲折有致。又多奇妙。往往令人有意想不到者。故觀此片後。好似餘味之橄欖。細味之。益覺甘美。內中又有許多滑稽穿揷。無論男女老幼。見之都能破涕大笑。此片除去年在卡爾登影戲院。映過一次外。本埠其他影戲院尚未映過。本院因欲謀看客滿意起見。故不惜重金。特租來開映六天。望各界速來一觀。再者當在卡爾登戲院開映時。座價售至二元。即樓座亦祗售七角。而每晚仍得滿座。本院座價僅有三角五角。所以望各界千萬勿錯過機會。

時刻　日戲每日下午三時起　演　夜戲七時九時輪映二次

價目　樓上一　例七角　樓下　三角五分　角二種　日戲兒　童減半

申江大戲院　在六馬路雲南路轉角

啓事　茲因本院油漆房屋掉換影機改裝銀幕暫停營業一俟各項修理完畢即行開演再行登報特此佈告

恩派亞大戲園　霞飛路八十一號

陽曆三月三號（即禮拜一）至六號（禮拜四）每晚開演二次（七點一刻與九點一刻）

社會愛情名劇　逍遙情場　六大本

電話中央七〇六二

本劇乃意何非表演情竇中各種趣事寫出多情人的心理描摹婦女界的艷情是片情節非常奇異佈景又是美麗愛觀艷情片者務祈早臨

夜戲價目　包廂一元　月樓六角　特廳四角　正廳二角　幼童減半

夏令配克大戲院　靜安寺路卡德路口

陽曆三月三號（禮拜一）至五號（禮拜三）

社會愛情名劇　孤女奇情　◀五大本▶

電話西一四百十七號

是片述一孤女幼時雙親離婚後乃寄養於育嬰堂內及女郎稍長品貌秀衆求婚者如鯽因之演一段奇情又驚又險令閱者稱絕愛觀者祈勿錯過

◉價目　七角　一元二角

卡德影戲院　卡德路新閘路轉角

▲日戲二點半開　▲夜戲七點半開　▲價目　日　正廳二角　樓廳四角　夜　正廳三角　樓廳五角

注意祗有今日一天日夜開映明星公司大傑作中國影片　第一家庭教育影片　社會尚武長片

弱女救豪俠　五大本

著名滑稽　三大本

孤兒救祖記　十大本　共十八大本一次演完

◉◉◉十八大本一次演完祗有一日一夜上海影戲界從來有過的大便宜　弱女救豪俠是外國最新奇之短片其中情節甚爲離奇計五大本孤兒救祖記是明星公司裡最新出品的大名劇情節之好纏法之好那已有口皆碑無容再說此片計有十大本現在卡德影戲院裡居然把這兩大名片連在一次演完做了一齣又一齣了七大本又是五大本再加滑稽三大本眞可算上海影戲院開看客的優待破天荒了

愛普廬影戲院

◀海上最高尚之影戲院地址在北四川路海甯路口▶

今日特請著名歌女　唱　各種情歌艷曲

▲時間　晚間九時一刻　▲價目　一元　二元　三元

女子配角　鄭少賡　化裝蘇灘　改良蘇灘

男女坐唱十二元八角　普通十六元八　特別念四元八　自帶戲院　廣倫雞橋南午排路中

最著名唯一女子蘇灘　王美玉　王寶玉　◉　王愛玉

請到十三元八角大世界北首裕德里　舍愛等人時曲灘光携途小女變十元　二玉十最新蘇電燈奉周虹子黃二八

開北大影戲院　新閘橋北堍　即寶古路口

本院每逢禮拜一調換新片　長片及五六二天日夜開映

最新中國風景武術機關偵探長片　金蓮花　（第一二集五大本三本）共七大本一次映完

著名滑稽新聞

特別尚武勇猛奇情偵探長片　諸君映換打武長片第一　（遺）（產）（毒）◀第一二集▶

著名偵探　夜馬賊　第一集五本

◉價目　登樓小洋二角　正廳小洋一角

吳品如　選還原處　中西戲法

貴府堂演相邀普通十元另加幻術拾二元八麗術大套念四元八請至英租界汕頭路三號電話中央五八三

蔣婉貞　全體女子　選移聲明

敝處各色器具與衆不同貴府相邀價十六元八特別加五租元六頭臨汕號路三四出賃意鑲如八電話五三二

卡爾登影戲院

滬上首屈一指之影戲院在靜安寺路派克路口

今晚九時一刻開演

特請世界游藝團全體演員

獻演各種

滑稽戲劇

爲英國倫敦最著名之舞台劇

並加奏優美之音樂

價目　分三元二元一元三種日夜一例

通告　本院本定念六號起開映「見女英雄」影片刻因此片尚未到滬故改請游藝團來藝

上海大戲院

上海唯一之影戲院　北四川路虬江路口

禮拜一二三夜戲〇七點與九點一刻開幕

最新勇武愛情佳片

勇武豪俠多情多義

壯士多情

WILLIAM S. HART IN "SAND"

小市鎮的火車站，有一辦事員，爲一俠義壯士，與雜貨肆中一女郎，相交爲友，後壯士被黜，頗形失意，女郎又爲肆主强逼訂婚，私行逃出，是日壯士聞得匪劫火車消息，策馬往援，單騎隻身，將全體匪擒獲後，勇敢精神，令人油然起敬，詎匪黨即强橫不法之肆主也，見者莫不拍手稱快，

夜戲價目　包廂一元　樓廳六角　正廳四角

新愛倫影戲院　在美租界海甯路　中市愛倫舊址

今夜開演　武術大長片　鐵路潮　第十一十二十三集　六大本

新卓別林　一二　大本

△今天日戲▽　寶蓮女士最新傑作　荒山俠女　七大本

法國著名長片　因禍得福　第十一十二集　四大本

價目照常不加

△預告▽本院於禮拜四夜起初次開演愛的犧牲破天荒傑作愛的犧牲大鬧礦記第一二集四大本

法國大影戲院　在法租界三洋涇橋　南歌舞台原址

●今夜開演一次計十六大本

滑稽大王羅克　密月旅行　拆白黨　情場失意人　夢中金礦　掘雜鬧

大趣劇　今天日戲

武術偵探長片　盲人黨　第十三十四集　（四大本）

南市通俗影戲社　在南市小南門北首　舊學會內大禮堂原址

禮拜一起連演七日七夜　日戲二點鐘起　夜戲七點九點一刻

滑稽大王第一名片（羅克先生傑作）　獸醫生　五大本

加演　滑稽羅克　◀三大本▶

羅克先生，爲世界第一滑稽家，即三尺童子，無不歡迎，其名作獸醫生，爲滑稽大王最得意傑作，風流滑稽，引人大笑，務請早來觀，勿失機會，

共和影戲院　西門方浜外橋

星期一二　盜中傑　七八集　四本

梯三黨　十一十二集　四本

星期三　趣劇　四本

梯三黨　十二十三集　四本

注意　夏歷新春初二開演世界第一「賴婚」十六日四天四夜逐日換片連演

價目　特別包廂每位大洋三角半　月樓每位大洋二角　正廳每位大洋一角　幼童減半收費

星期二星期四星期日皆換片

中國大戲院　上海唯一之中國影戲院　四卡子橋梧州路口東首

▲今天日戲　奇情偵探長片　秘密電光　第三集第四集　四大本

神勇名片　金錢鑑　全部　五大本

▲夜戲加映　尚武偵探長片　（馬）（大）（王）　第九第十集　四大本

本院於明天起日夜開映全球著名哀情好片　賴婚　全部十一大本　四夜連映　特先預佈

厚和影片公司

本公司現新到大幫影戲片　新舊俱備或租或售　價甚相宜如蒙惠顧請移玉到本公司接洽可也　另有影片價目單函索即寄　蓬路二一三五號　電話北二一七七三號

著名女子申曲蘇灘　孫是娥（朱筱娥、艷是娥）

敝班歌曲唯一獨步改良申曲詞句風彩十四元八時事蘇灘新編春調新式五八電光燈羅十二元八萬三馬路大舞台西民和里右弄電話中六四七八

聲舞臺　分號　告白　英清和坊沿馬路第一家

首先開演　八大線戲　濟公活佛

狸貓換太子　玻璃行頭

價念八元　位於大世界後茶市街　電話中央一九八四

◉評「紅粉骷髏」影片

紅粉骷髏一片、爲新亞影片公司所攝製、茲將管見所及、評之於后、

㈠優點　飾黃蘭英之沈鳳英、表情絕佳、訂婚時含羞之態、腹痛時之姿勢、活活如眞、扒屋一幕、一種驚慌之狀、現於眉際、主角黃謙、爲般惡補所飾、狀態自然、頗有氣槪、一種慷慨態度、令人肅然、化裝乞丐老人二幕、神氣甚佳、提拿黨魁一幕亦妙、飾鮑宗瀛之柴少甫、飾女黨員之潘岵娘・巧娘之陸曼林・李慧君等、均不弱、衣櫥機關、頗見匠心、黨夥個個滿面兒相、如與警察奮鬭・橋上飛下之幕、武工亦頗老到、

㈡劣點　此片光線欠足、有數處模糊不堪、第幾本開始之齒太黑、當蘭英致書鮑醫、未見其摺信箋入信壳、一等均無、黃蘭英失歡鮑醫後、自嘆自泣、面無淚痕、鮑醫瞥時已封固矣、封函時亦欠太速、鮑醫初宿黨窩中、臨睡二女黨員脫外衣一幕、似宜删去、因不雅觀、又該片佈置甚佳、有幾處實地風景、如蘇州之寶帶橋等、天然風景、別有韻味也、（佛基）

◉「棄兒」影片之商榷

「棄兒」影片、取景與攝影尙好、月夜古寺深林等、差可滿意、

演員表情自當以但二春爲最佳、次則飾馬彪與飾叔父者亦好、慧珠陳生尙說得過、卜奇則已甚差、而邢珍之表演尤欠缺、失兒、遇夫、見子昌照片等節、應如何怨慟驚訝、乃伊竟一無表情、有數處作得似太過、如邢珍入金宅後、服飾竟較慧珠尤華麗、至卜奇市一入城、即墮入賊窠等、均嫌不類常情、又如邢珍爲子昌拐去、應將同卜汽車抵金宅等表出、邢珍失子逃出後、至少應表出金宅情形、慧珠負氣出走、至少應將出大門情形表出、則更醒目矣、

餘如卜奇爲子昌提水時、桶中水應看得出、而片中之桶、乃竟似提一空者、至棄兒入廟尋慧珠時、應門者如改爲一小尼、則更入神、末節卜奇邢珍與棄兒團欒上時、卜奇應改換衣服、現出本來面目、以示骨肉重圓後之一幕、（爾錫）

又「棄兒」一片之佈景光線、殊遠勝於「海誓」「古井重波記」、至於但二春、飾「棄兒」之種種滑稽、則尤足令人捧腹矣、

棄兒登山追慧珠不獲、休息於古廟石階上、忽見卜奇負慧珠入吳惠室、即疾奔而下、至吳惠室、見吳扼卜喉、棄兒急在地上拾得巨挺擊吳、吳昏仆於地、即扶卜奇出、再冒火入屋救慧珠、其能冒火出入、毫不畏難、智勇如此、足使觀者興起矣、

其欠缺處則在棉花田時、忽子昌至、相與閒談、須臾忽二人已在城市屋中、亦未見其上車、又不見其入屋、此中情形、殊覺令人不解、子昌既死、邢珍携簑室中、亦未見出門、而忽在金家爲傭、此中情形、使觀者茫然無緒也、（鶴）

◉各學校之開學禮

▲華南公學　新閘山海關路南興坊華南公學、爲便利商界中人起見、特附設英文夜校、定陰曆正月二十八日開學、現尙可報名云、

▲肇新學校　閘北公興路中華新路口安樂坊肇新學校、於前日行開學禮、邀各紳董來校演說、茶點散會云、

▲簡提英校　老北門內侯家浜口簡提英文專修學校、爲謝嘉運君創辦、業於三月三日開學、聘定文學士美國雪葉女士、聖約翰大學文學士劉祖烈・沈壽人・顧福昌・金在冶・諸君、擔任各科、添闢教室、增加學額、尙有餘額可插、並定於七日正式開課云、

▲漢璧禮路　漢璧禮路六路工商聯合會所設之培本義務夜校、於昨晚在元芳路資仁里行開學禮、六路會員聯袂而至、校長支金石君主席、行開學禮畢、由主席致訓詞、次朱副會長及議董張賢芳朱耀堂等演說、十時散會

◉學務叢載

▲上海大學最近之整頓　上海大學自遷入西摩路新校舍後、一切進行、極力整頓、報名者亦較上年增加、現共有五百餘人、中學部方面、又增聘教員多人、皆爲國內外大學畢業生、教務方面由何博士擔任、已於三日起正式上課云、

▲南洋醫專校新增器具　南洋醫專、上課已一星期、茲請臣爲教務長、添聘教授有德人Dr. Ring・日人平野貫一・及王彰孚・諸文綺・等、購自日本之標本模型、已布置於第五第六兩研究室、頃宮博士捐助之X光鏡・人工太陽燈・等、亦於昨日送校、并親自裝配云、

▲東方藝術專校之新教授　靜安寺路東方藝術專門學校、已於上月二十五日正式開課、繪畫音樂各科、尙有餘額、現仍繼續招生、又該校除已聘定陳望道主任教務、傅彥長主任音樂、沈仲九・沈雁冰・教授現代文學、謝六逸教授藝術思潮史、李未農・陸露沙・仲子通・羅才明・等教授各科理論外、近又新聘日本東京美術校畢業之周天初・陳抱一・二氏爲繪畫教授云、

▲慈善會校將開校董會　南市薛家浜滬南慈善會義務學校、定於陰曆二月初五日開校董大會、討論本屆畢業生處置問題、及下學期建築校舍之進行方法云、

▲中華體育師範之進行　南市中華體育師範、已於一日開學、新舊生到者頗多、新生由遠地教育局保送者、如吉林陝西廣東等省均有、其他各省尙未能按期抵滬者亦夥、現該校新校舍、雖一時未能遷入、然舊校舍已不敷用、故又添設宿舍、於原有校舍復重新佈置、添聘英文教授兼舍監、以便訓練、諸生因欲研究體育書籍、非英文不克、所以該校於英文一科尤爲注重云、

▲養蒙小學將開紀念會　雲南路仁濟善堂、對於教育事業、頗爲熱心提倡、曾在清光緒年間創辦養蒙義務小學校、迄今四十年、學生甚爲發達、聞該堂堂董暨校長等、以租界義校甚少、擬改建校舍、添設教室、擴充學額、並於今秋開四十週紀念會時集議辦法、現正在籌備一切、並着手調查各校友最近狀况云、

◉婚禮彙誌

昨日下午三時、中華書局編輯程本海君、與愛國女校高材生胡素月女士、在靜安寺路中華書局總廠行結婚禮、男女來賓三百餘人、主席陸費伯鴻君致詞、略謂中國舊俗、對於婚禮種種舖張糜費、不但害己、而且害人、幷贊許程君能毅然舉行如此簡易而莊嚴之婚禮、不收禮物、不張筵席、尤能矯俗、以節省彼此糜費、而期增加國民經濟力等語、繼由沈雁冰・許士・黎錦暉・左舜生・王人路・嚴个凡・袁聚英・諸君演說、要皆贊美程胡二君能打破習俗、毅然實行之勇氣、爲將來之模範、於婚姻史上闢一新紀元等語、詼諧雜出、尤能引起來賓興趣焉、末由新郎作簡單之報告與極誠懇之謝詞、最後有絲竹音樂、抑揚頓挫、頗極一時之盛云、

又畫家王驥君、定今日下午假一品香大廳行結婚禮、王君任本館及愼昌洋行畫圖事務、造詣頗深云、

◉球戰歡聲

中國乒乓研究會、於昨日假青年會童子部開年會、並選舉新職員如下、會長胡鐵吾・司庫朱楫庭・文牘林斯春・幹事孫鶴伍・許立卿・該會會員、對於乒乓一技、素有研究、且積極訓練、以備與日本成人團作友誼比賽、聞本年上海有乒乓聯合比賽之舉、該會頗有奪錦標之希望、又該會現欲續招新會員、有志於斯者、可函寄聖約翰大學林斯春君處接洽云、

日來西門公共體育場、球戰甚多、其尙未經披露者、紀之如下、㈠三月二日下午三時、該場甲組足球隊與英國海軍比賽、公證人宋關通、結果爲二與一之比、體育場隊勝、㈡三月一日下午二時、該場乙組球隊與工部局華人足球隊比賽、公證人何春輝、結果爲二與零之比、體育場隊勝、

◉昨日之菜市

昨日南北市小菜場各菜價目如下、

▲北市	▲南市
蝦每斤八角	八百文
青魚每洋三斤	三斤
鹹蟹每兩五十文	五十文
鯽魚每兩四十文	四十文
牛肉每斤三角	二角半
蛤蜊每斤三百六十文	百二十文
烏賊魚每兩四十文	五十文
醉蟹每兩五十文	三十文
白魚每兩二十五文	二十文
墨魚每斤八十文	七十文
鮮帶魚每兩二十五文	三十文
豬肉每洋三斤半	三斤八兩
豬頭每斤二百文	一百二十文
芹菜每斤一百六十文	一百文
毛蟹每斤八十文	一百文
鴨蛋每只四十文	三十五文
雞蛋每只四十文	三十五文
茭筍每兩二十文	
班魚每兩六十文	三十文

▲北市	▲南市
甲魚每兩五十文	三十五文
黃魚每兩三十文	五十文
鰻魚每兩六十文	四十文
鴿子每只三角	二角半
蒸魚每兩三十文	二十五文
鴨每只八角	一元
天津菜每斤一百二十文	一百文
冬筍每兩三十文	三十文
蚶子每斤三百文	二百四十文
蝦肉每兩三十文	一百文
小黃魚每兩三十文	四十文
黃豆芽每斤一百文	一百三十文
菠菜每斤一百文	六十文
銅盆魚每兩四十文	三十文
蟹每兩五十文	二十五文
羊肉每斤四角	三角
雄雞每斤三角五分	四角
菜尖每斤百二十文	一百二十文
岸菜每把三十文	

◉吉佛羅魔術班重來奏技

▲本月六日起在卡爾登表演四天

意人吉佛羅、爲萬國魔術跳舞大戲班之領袖、客歲奏技於卡爾登、哄動一時、今年新正、曾於中央大會堂獻技、其時因連朝春雨、營業未免遜色、後吉氏帶領全班赴漢口奏藝、頗受該地人士之歡迎、吉氏現已歸滬、准本月六號起、將重於卡爾登獻技四天、該院因謀普及華人起見、故售座並不加價云、

◉實驗劇社會議進行

南陽橋實驗劇社、前晚假座福州路一家春番菜館舉行春讌、來賓到者有陸費伯鴻・洪深・田漢・等十餘人、社員到者有馮叔鸞・傅彥長・徐公美・及湯維珍・王侃如・毛劍佩・諸女士等四十餘人、席間由黎錦暉起立致辭、略稱本社對於戲劇之進行、將來擬分四種、㈠欣賞劇、注重文學方面、專備文學界中人欣賞、㈡通俗劇、專供社會上普通一般人士觀看、㈢工人劇、較通俗劇更爲淺顯、專供給工人觀看、㈣兒童劇、包含兒童文學及兒童教育、希望各來賓及外界隨時賜教、各社員努力去做、最後并希望小劇場不久實現等語、末佐以歌劇「麻雀小孩」等游藝、至十句鐘始盡歡而散、

◉粵角續評

大榮華爲粵中之名班、試評其角色如左、

武生靚子龍、做工老練、相貌魁梧、聲綫雄壯、運腔尤佳、且頗賣力、故該班增價以聘之、

小武新周瑜林、半姿颯颯、做工亦佳、

花旦肖麗康、唱做均美、表情極勝、艷情劇本、則纏綿悱惻、瘋旋風光、苦情劇本、則哀楚動人、誠難能而可貴也、

丑生千歲鶴、莊諧並妙、亦文亦野、該班所演之劇本、多以鶴伶擔綱、

小生張文俠、表情聲韻亦妙、惜做工尙幼稚、亦後起之英也、

副小武陳鐵英、（即去年來之周瑜聯）、爲新周瑜林之高足、憶去年來滬時、本平平無奇、而今則做工老勁、關目緊醒、又極爲賣力、與前時竟若兩人、爲近今副小武中之不可多得者、

至於出海蛟・薛剛榮・豆皮元、亦近時之佳角、餘則平平矣、（潔貞）

林屋山人與劉奎官合扮之「穆柯寨」

步林屋君飾孟良立於右、其左則奎官所飾焦贊也、（心心照相館攝）

◉菊部新聞

坤伶粉菊花、爲近時武旦中難得之才、自去夏入共舞臺奏藝以來、聲譽甚佳、近以戲碼高下問題、心中頗爲捐挹、擬於下月望日起、向臺主聲明脫離云、

王芸芳、舊名邱步武、年十八、美豐姿、幼習旦角、進境極神速、花旦靑衣、兩皆擅長、歷在徐州津沽演唱、極受當地顧曲者所獎譽、今年新正、南京花園飯店、組織京班、即聘芸芳爲臺柱、其藝之精、槪可想見、閘北春華舞臺主人、慕其名、挽蘇少卿君前往邀請、蘇君與芸芳有師生誼、故亦樂爲之介、已於昨日九時、偕徐君慕雲、乘滬寧快車往寧接洽、

丹桂第一臺新邀花衫綠牡丹、原定下月初五左右來滬、茲聞北京新明戲院老板、對於黃伶感情甚洽、且日來售座亦頗爲不惡、擬再挽留半月、以維局面云、

譚派鬚生羅小寶、有擬進春華說、小寶云需包銀月七百四十元、春華祇肯出六百元云、

王濟塵近隸南京花園飯店、包銀月四百元、聞係本埠律師某所介紹云、

喜彩鳳小喜鳳師徒二人、現亦在南京花園飯店搭班、小喜鳳改名爲紅牡丹、包銀二人共百元云、

春華「蔡文姬」一劇、現改初四日啓演、

伶界聯合會夏氏弟兄及趙如泉等、將創辦一梨園日報、已於日前開會討論組織大綱及進行辦法、是否實行、須俟下次會議決定之、

金碧艷與乃兄珏萍、前以感情不洽、擬分另炊居、現由親友出而調解、此議已作罷論、（梅花館主）

滬江租車廳

每點鐘三元

半淞園接送　洋四元

龍華接送　洋五元

江灣接送　洋六元

滬江大學單跕洋二元半

復旦大學單跕洋二元半

二十分鐘一元

電話中央八四二一

◉金少梅之三京劇

▲「活捉王魁」「宋金郎」「貴妃醉酒」

金少梅在京中和園、演「活捉王魁」、拾食與王魁之時、情意纏綿、王魁赴京投考、夫妻二人離別之情、筆所難述、後王魁高舉、不念舊情、休書絕妻、故有活捉之舉、活捉一場、少梅歌反二簧、餘音嫋嫋、令人慘然、少梅又演「宋金郎」一劇、飾船女、金韻蕭飾宋金郎、郎上船作業之時、少梅歌上海新編蔣老五唱春之曲、宛轉動聽、台下之彩聲如雷、少梅笑時、秋波微動、議婚之時、合奏退下、芳頰微赤、若眞有其事焉、至金郎滯病打柴、失落踪跡、船女悲不欲生、父母跪地哀求、始滅死念、衣白齋居、歌聲悽慘、鐵石人爲之動心、金韻蕭做唱尙佳、打柴之時、做工最佳、惜嗓音不及少梅耳、後金郎富有、雇船南京、與船女在舟中相會、悲喜交集、非哭非笑、一種痴態甚佳也、

醉酒一劇、爲花衫中之重頭戲、坤伶中能演此劇者極鮮、少梅此劇、甚爲拿手、扮相極爲艷麗、恰合太眞身分、而唱工尤有獨到處、形容醉態、不即不離、非一般以淫蕩討好者可能同語也、飲酒時之工夫、洵可謂之妙矣

◉陳君秋之「機房教子」

陳伶君秋、工二簧花旦、兼古裝有靑衣刀馬等旦、自搭入新世界大京班以來、頗受歡迎、扮相面目頗好、惟身段矮、故去古裝劇、不甚美觀、而去青衣則非常合度、某晚觀其演敎子中之三娘、有一付冰霜玉潔之氣槪、上場二句引子、「守冰霜貞節爲本、效寡居敎子成名、」吐字圓揚、耐人尋味、一段念白、亦字字淸晰、嘹亮可聽、歌「王春娥、坐草堂、」二段慢板、則抑揚頓挫、好聽之至、敎倚哥背書時之一種要敎子成名心切之態、令人望而起敬、「手持家法將兒打、」一句搖板、極有韻味、後聽了倚哥之羞言、頓時又現出氣不可言、又悲又恨、無可如何之態、的合三娘之身分、後唱原板、韻味更爲深醇、吳佩英之老薛保、亦悉稱厭職、頗爲該劇生色不少也、（躍）

◉綠牡丹之「龍女牧羊」

綠牡丹佳劇極多、龍女牧羊者、亦綠伶傑作之一、劇情即本唐人小說柳毅傳故事、牡丹起龍女、嫁於海龍王公子爲妻、偶因夫婦反目、被逐至江濱牧羊、後遇柳毅、因述身世而託以書、其父洞庭湖主、遂得知其備細、請錢塘江主、派兵前往、誅龍子、返龍女、一家復得團聚也、乃父因感柳恩、命女當筵歌舞、以表謝意、後遂與柳毅成親、此劇乃告結束、雖與原本少有出入、而劇情亦頗有味、牡丹演之、更能曲曲描摹無微不至、洵佳構也、第一場夫婦反目、嗔怒之情、現於眉際、幾段說白、淸爽動聽、雖不知是劇詞句者、亦能聆得全豹、啓稟母后後被打一節、伏在母后身上討饒、一種女兒柔順天眞嬌養之態、表現入神、觀之神怡、而其精采處確并不在此、更在乎牧羊一歌、當筵一舞也、對柳訴說身世一段反二黃慢板「我本是龍……」古有十三板之多、且愈唱愈高、游刃有餘、寫血書時一段二六「女兒龍女寫血書啓父王……」音調淒愴、悲哀盡致、觀之生感、聞者心酸、當筵歌舞、言其歌則抑揚盡致、論其舞則醉酒之臥魚、武劇之翻雞、散花別姬之長、兼而有之、如此佳劇、百觀不厭也、

◉排演聲中之三本「徽欽二帝」

新舞台汪優游排演之「徽欽二帝」一劇、廣羅稗史正傳、頭本中提綱挈領、節述徽宗荒淫、遠伏積弱病源、於金遼二邦、亦略敘述一番、將三國情形排習成劇、而又能使觀者腦經、不致紊亂、實非易事、二本中以崔劉二妃已死、參以李師師種種艷跡、是徽宗又得恣其肉慾、童貫王黼等又得展其奸詐手腕、金之滅遼、所以簡省第三國之事跡、俾金邦可專意對宋、力圖南侵、宣和在朝、猶且漠然縱慾、而時日愈後、宋室愈危、劇情亦益緊要關頭矣、

頭二本排演以來、社會歡迎熱忱、始終不衰稍減、接演三本、近日又着手排練矣、就中劇情、就記者所知、大致自童貫奉命出征金邦而起、金兵力精悍、童貫不敵、出資購燕京、僞報捷音、金主卒、興兵重犯宋、又奪燕京、徽宗在朝、日事酒色、羣奸益無法紀、宋帝謀與李師師幽會、因宮禁出入不便、遂開地道通之、會師師本夫歸、察覺、風波頓起醋海、時李綱在朝、與師師夫有戚誼、登朝直諫、帝大怒、擬殺李、因念久年老臣、終罷李職、斯時金勢大盛、宋失地無算、朝野大震、羣奸勸帝禪位欽帝以逃禍、欽帝英俊有爲、接位之初、即淸除小人、若林靈素、童貫、蔡攸・王黼・朱仲・高俅等多典刑、及後又演述水沒湯陰一段、同時而岳飛出世矣、三本中欽宗一角、聞由劉漢臣所飾、劉伶自幼習演老生、嗓音做工甚佳、此角由漢臣擔任、將來定使觀者滿意、其他如潘月樵之李綱、一種忠義耿耿之神情、忿世嫉俗之語氣、殆亦在吾人意料之中、其餘角色、均無更動、汪優游則因參閱史傳太勤、致患目疾、一時未可即愈、聞俟三本起演後、當遵醫生囑言、赴杭靜養、俾期早日告痊、故在三本中、優游並不登台、李姥一角、仍由查天影庖代云、（寵豹）

◉集會表

▲陽曆時間	▲地點	▲召集者	▲事由
四日	納稅華人會	納稅華人會	討論審查[illegible]案
四日晚六時	北四川路	青年會	年會
五日	省教育會	上寶平民教育促進會	預備會
五日晚	大東旅社三樓	恆豐公司	答宴
五日至廿日自下午一至九時	陸家浜職工教育館	江蘇省教育會美術研究會	第一屆美術展覽會
七日晚八時	河南路	總商會	演映美商會運來實業影片
八日至十二日	四川路中央大會堂	中華音樂會新劇團	表演新劇
八日下午二時	方斜路省教育會	上寶平民教育促進會	成立會
九日	小西門少年宣講團	各團體	追悼[illegible]
廿四日	總商會	市民大會	一週紀念
廿九日至卅一日	楊樹浦滬江大學	全國基督教教育大會	討論教育

◉今日天色有雲

徐家匯天文臺昨日下午四時三十分氣象預報云、渤海黃海風勢不定、東海有東北風、台灣海峽及南方有强烈或稍强之時令風、天色有雲、本埠溫度在下午三時前之二十四小時內、最高五二・二〇、最低三四・六、去年同日最高五〇・九、最低三七・六、

接年度本線之暖具、其數目之大增、係極可動人之證據、增加之故、當然緣於是種溫暖廳所及辦公處最有實力且最愉快之器具之卓越功能○何以仍逡巡參預輓近工學之進步所賦與之利益○顧問及垂詢關於電爐之租賃或購買、如向工部局電氣處接洽、即易如願

樣子間南京路二十六號　辦公處福州路十七號　電話中央二一百八十三號（各部）

大英自來火公司

餘貨價廉出售

熟煤　熟煤塊　熟煤灰　煤柏油　乾柏油　柏油膏　阿摩尼亞

徐少明美國牙科醫學博士返滬照常應診

本醫師Dr. P. Kingman D.D.S. 前往南洋遊歷業已返滬、仍在南四川路四十號懸牌應診、所有鑲牙醫牙補牙拔牙以及口部奇難病症、均用特別手術、新發明藥水及新式器具、保無痛苦、每日上午十句鐘開診、下午五句半鐘停診、星期日休息、如蒙賜顧、不勝歡迎之至、此佈　電話中央五一五號

徐少明牙醫總局謹啓

吉屋召租

海寧路西天鑫里內有二幢式洋房數宅亭子間、曬台自來水一應俱全、房屋寬敞、裝修華麗、極合公館之用、天保里中有新造東洋房數幢、中華新路積善里內亦有市房及東洋房子數幢、天通庵路慶里內亦有石庫門又東洋房數幢、工路岐峰公里內有廣式房一幢、如欲租者請至老靶子路一百十一號卡眼房接洽、或着各該處管門人領看可也　愛記經租賬房啓

汪企張醫師療肺淨毒

診治時間上午九時至十二時在民國路新橋街口電話中五一二三五　下午五時至九時在四馬路畫錦里口華美大藥房電話中一三〇八

欲拍滿意的照相　要到有經驗的照相舖　資格老、快鏡好、招待週到　兆芳

甲子新正來館照相滿洋二元者奉贈袁寒雲・王鈍根・步林屋・劉豁公四先生合編之心聲雜誌一冊（值洋三角）滿四元者二冊六元者三冊其餘類推

南京路拋球場　心心照相館謹佈